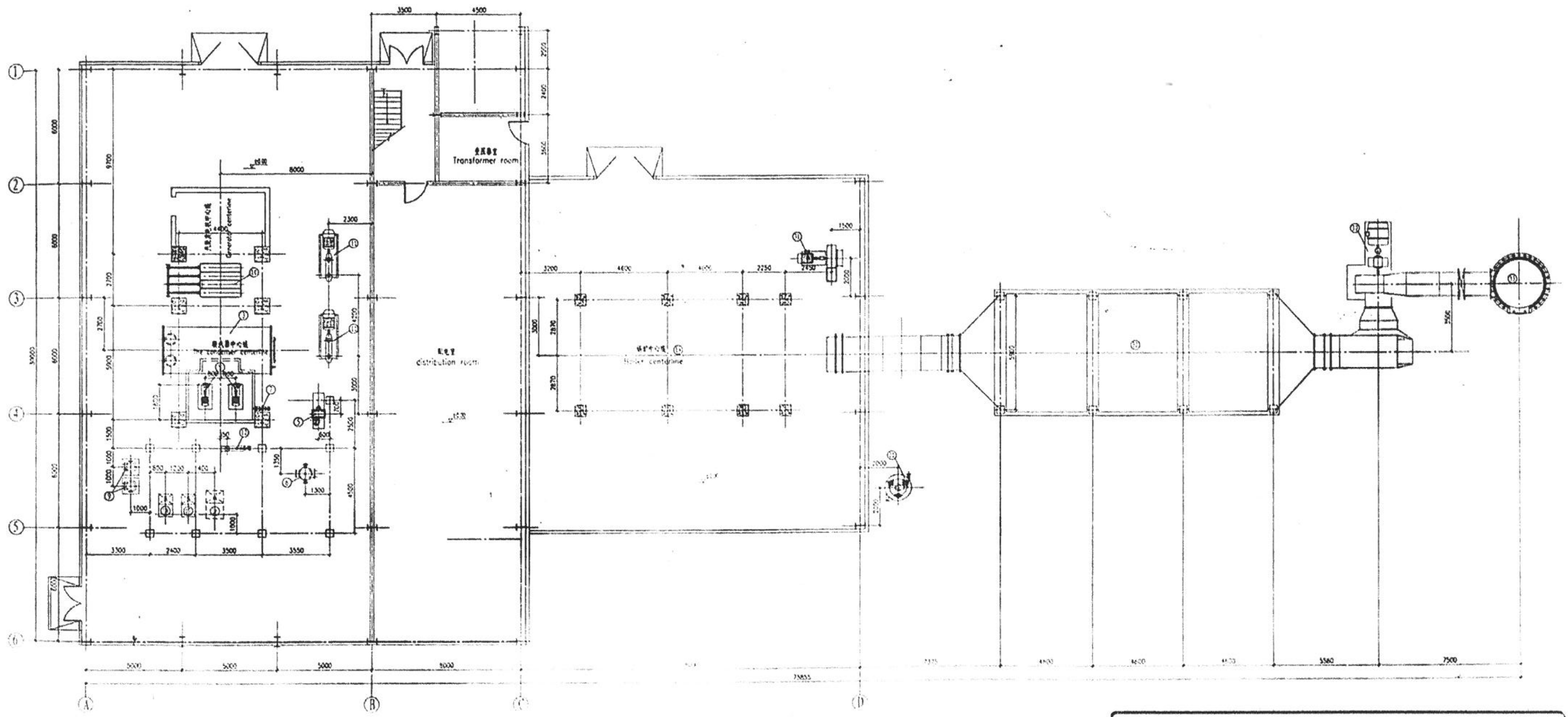

COAL POWER PLANT PROJECT
KAW THAUNG
PLAN VIEW OF ± FLOOR IN MAIN HOUSE

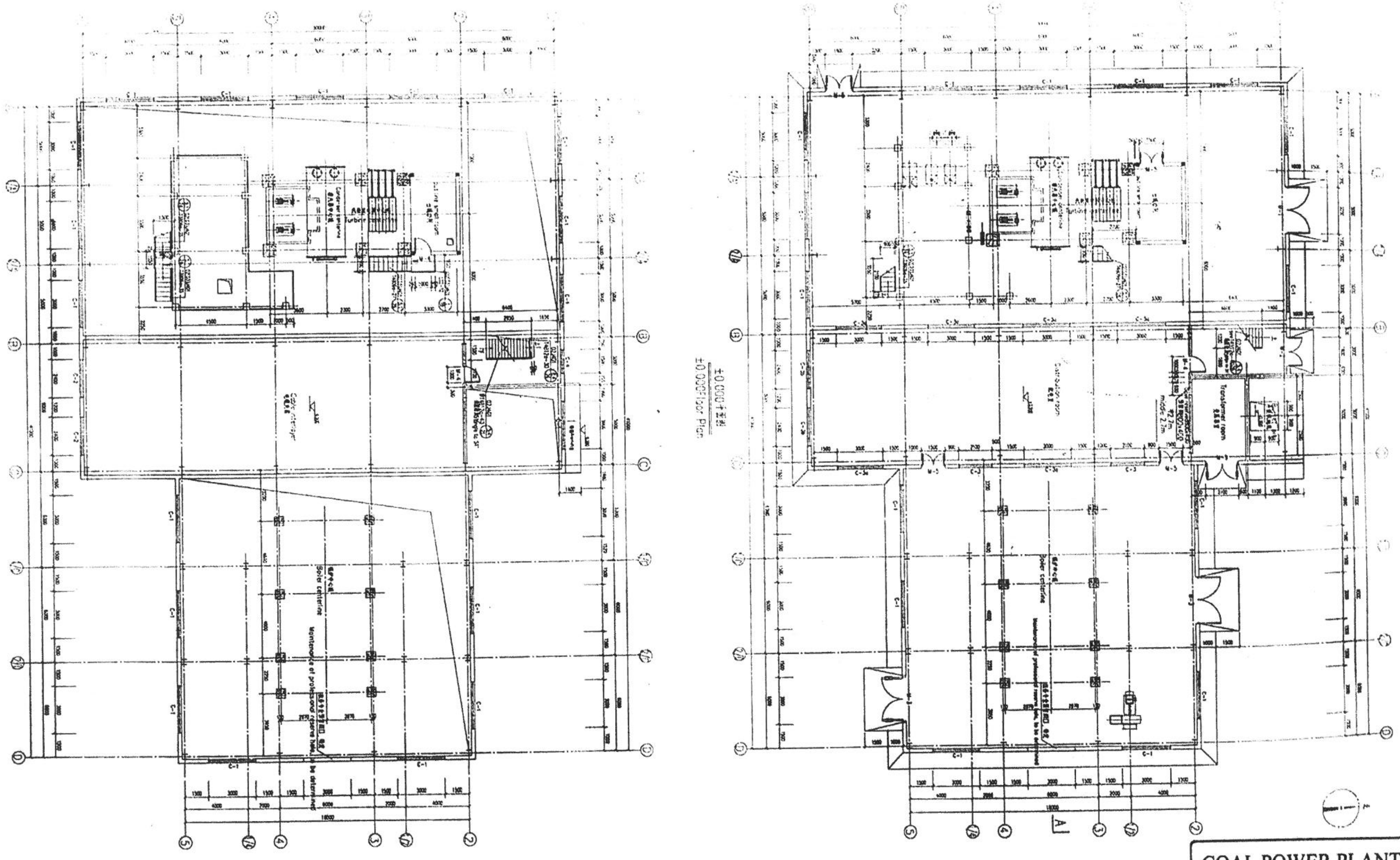

COAL POWER PLANT PROJECT
KAW THAUNG
± FLOOR PLAN

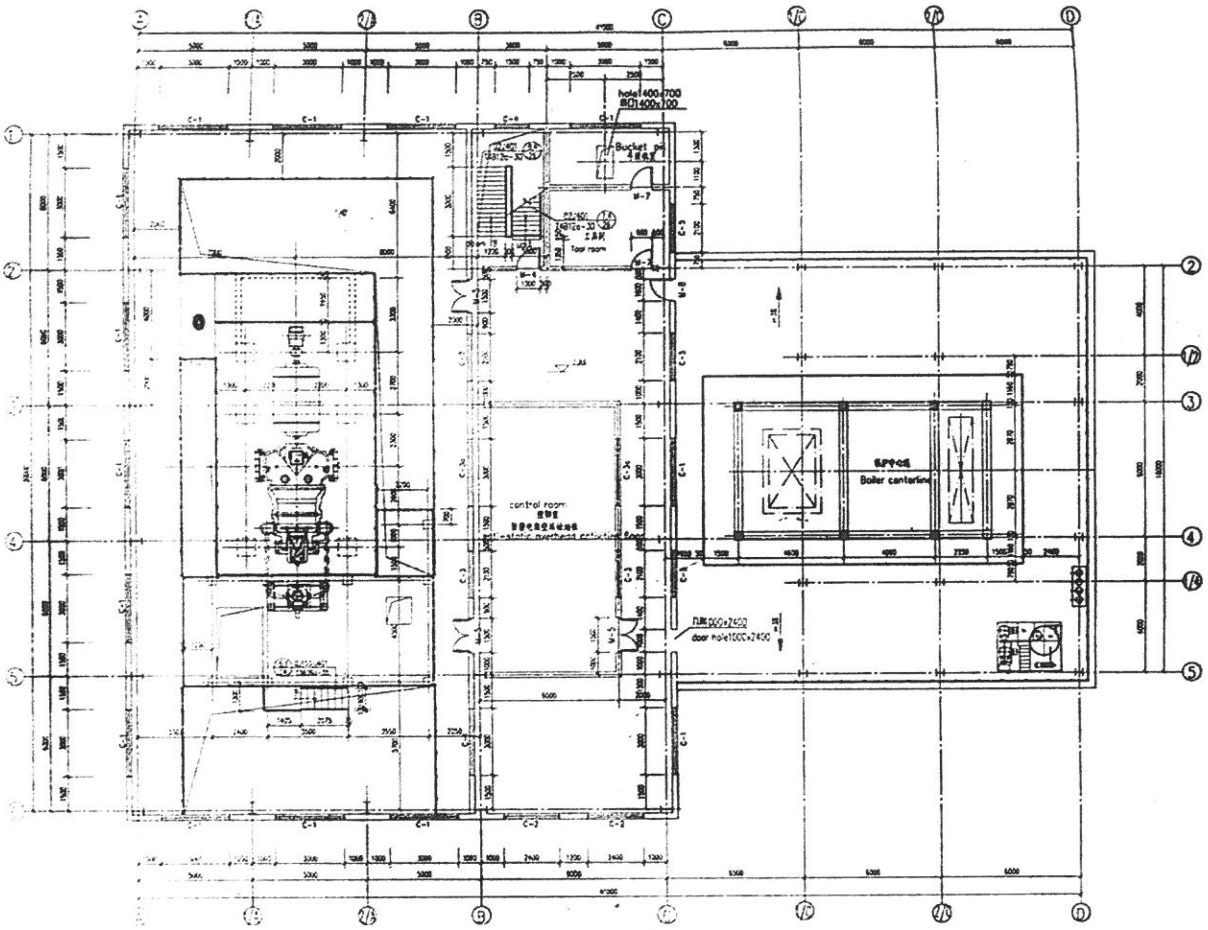

7.000平面图
7.000Floor Plan

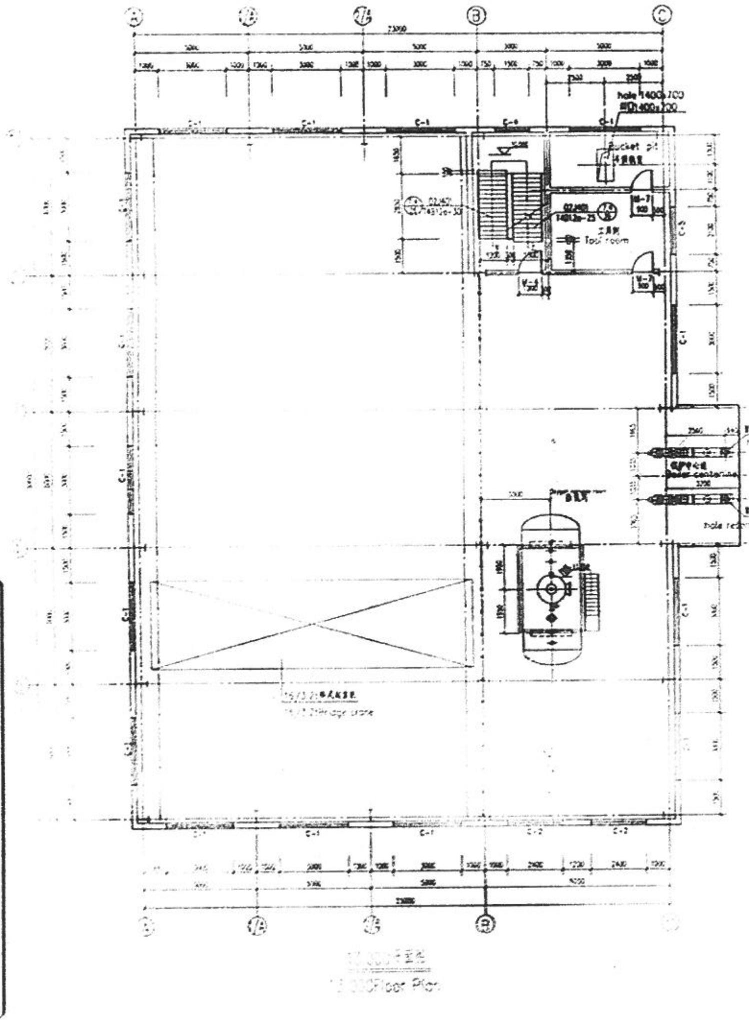

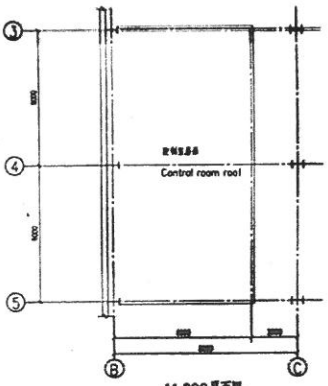

11.000平面图
11.000Floor Plan

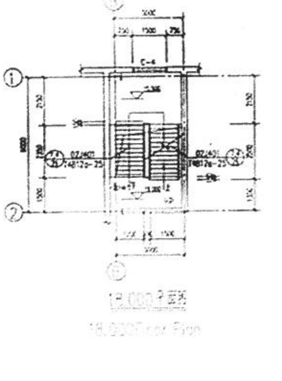

COAL POWER PLANT PROJECT
KAW THAUNG
4.00 FLOOR PLAN (1)

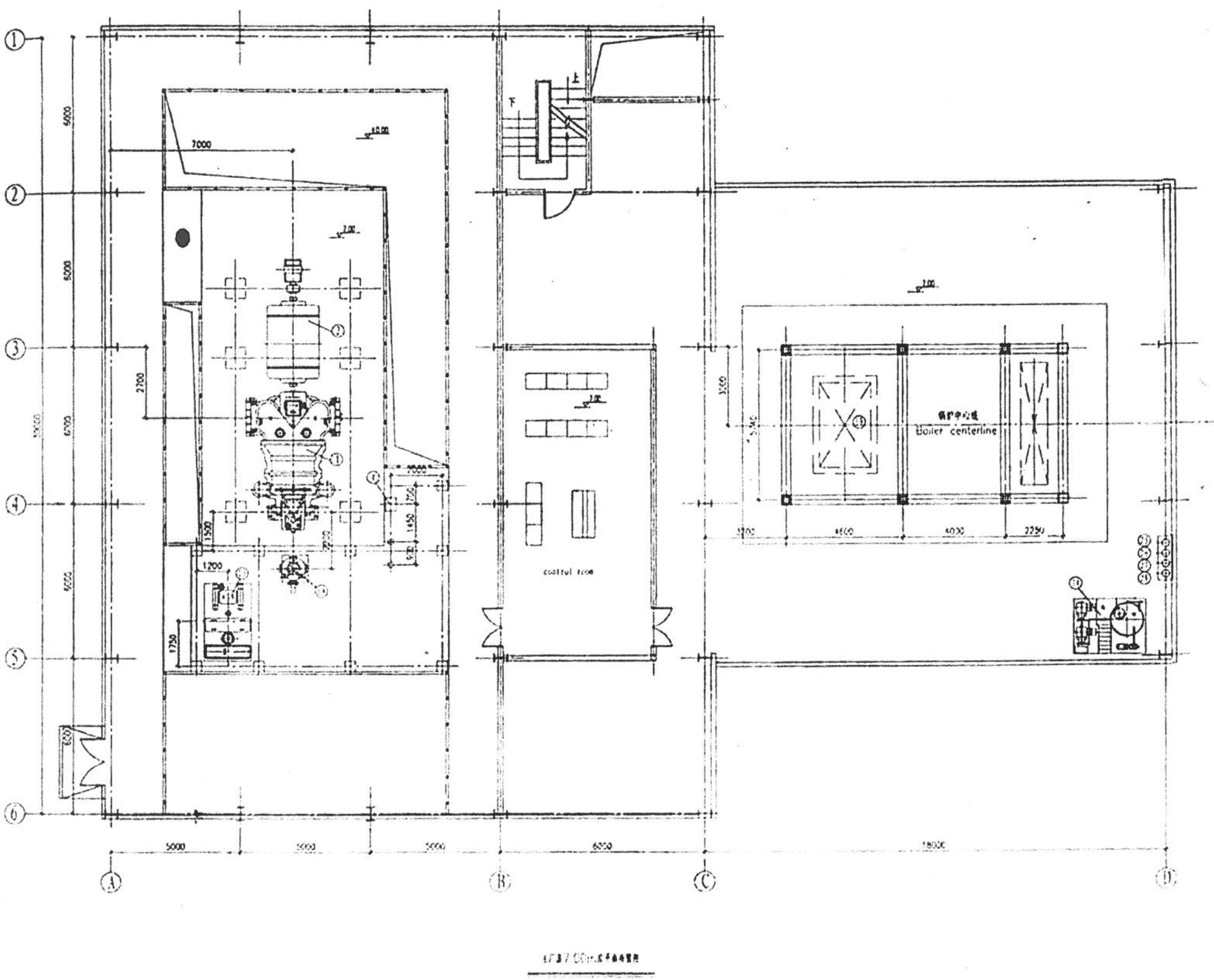

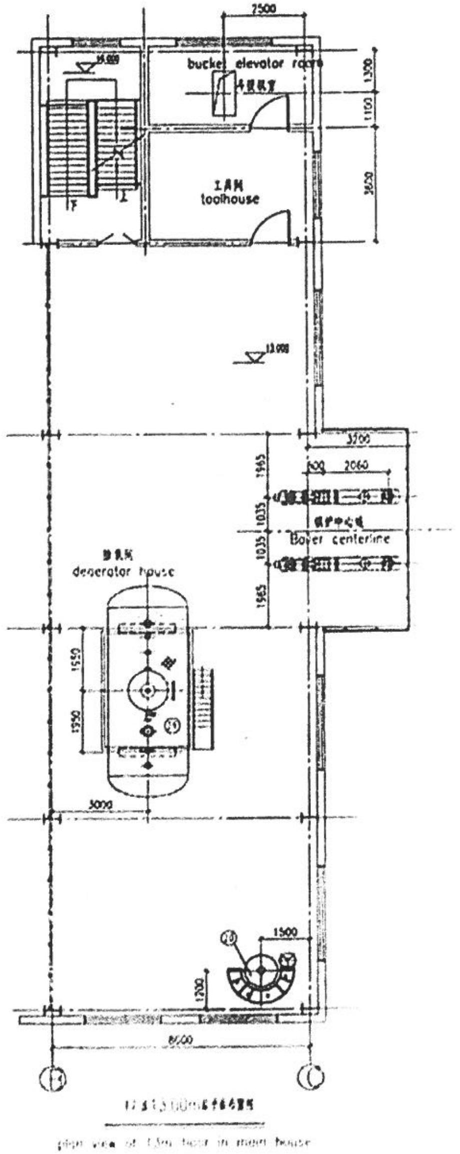

COAL POWER PLANT PROJECT
KAW THAUNG
4.00 FLOOR PLAN (2)

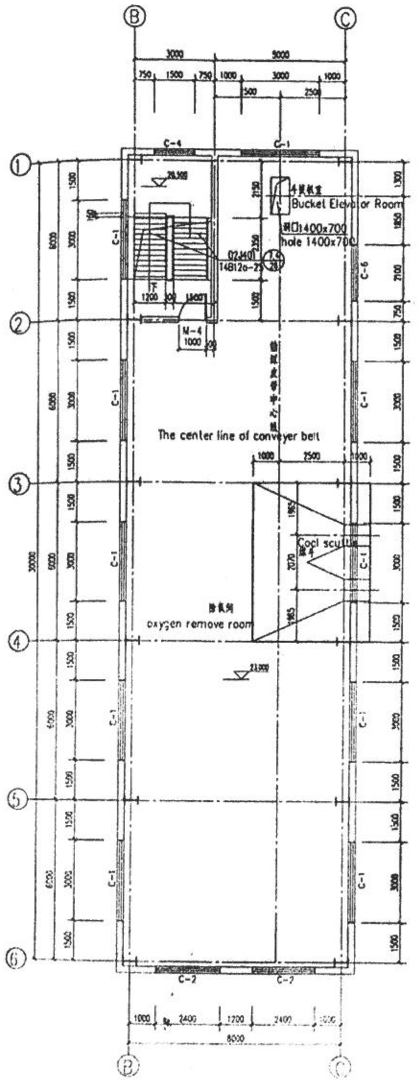

23.000平面图
23.000Floor Plan

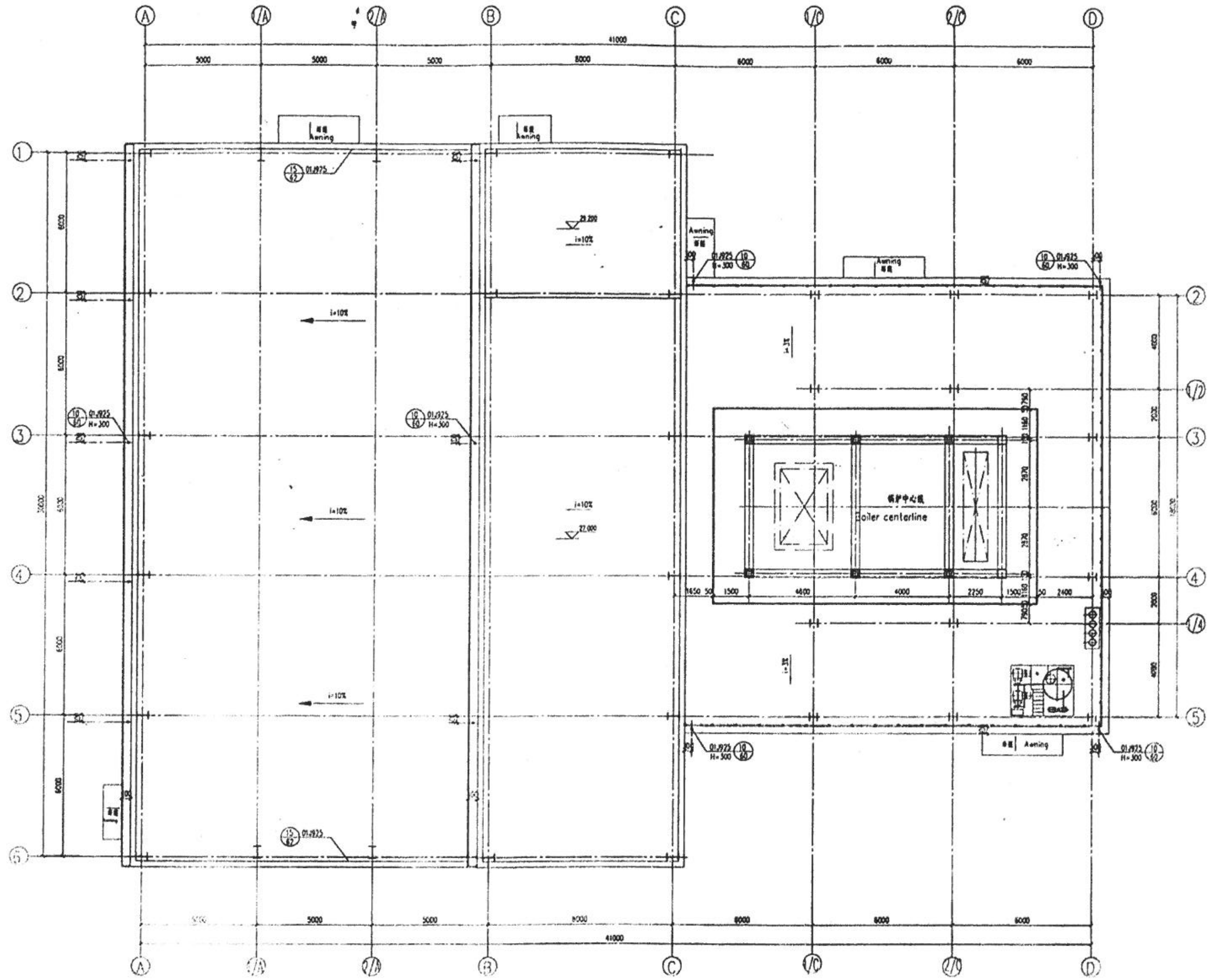

屋顶排水示意图
Schematic diagram of the roof drainage

COAL POWER PLANT PROJECT
KAW THAUNG
23 M FLOOR PLAN

COAL POWER PLANT PROJECT
KYAW THAUNG
ELEVATION - 1

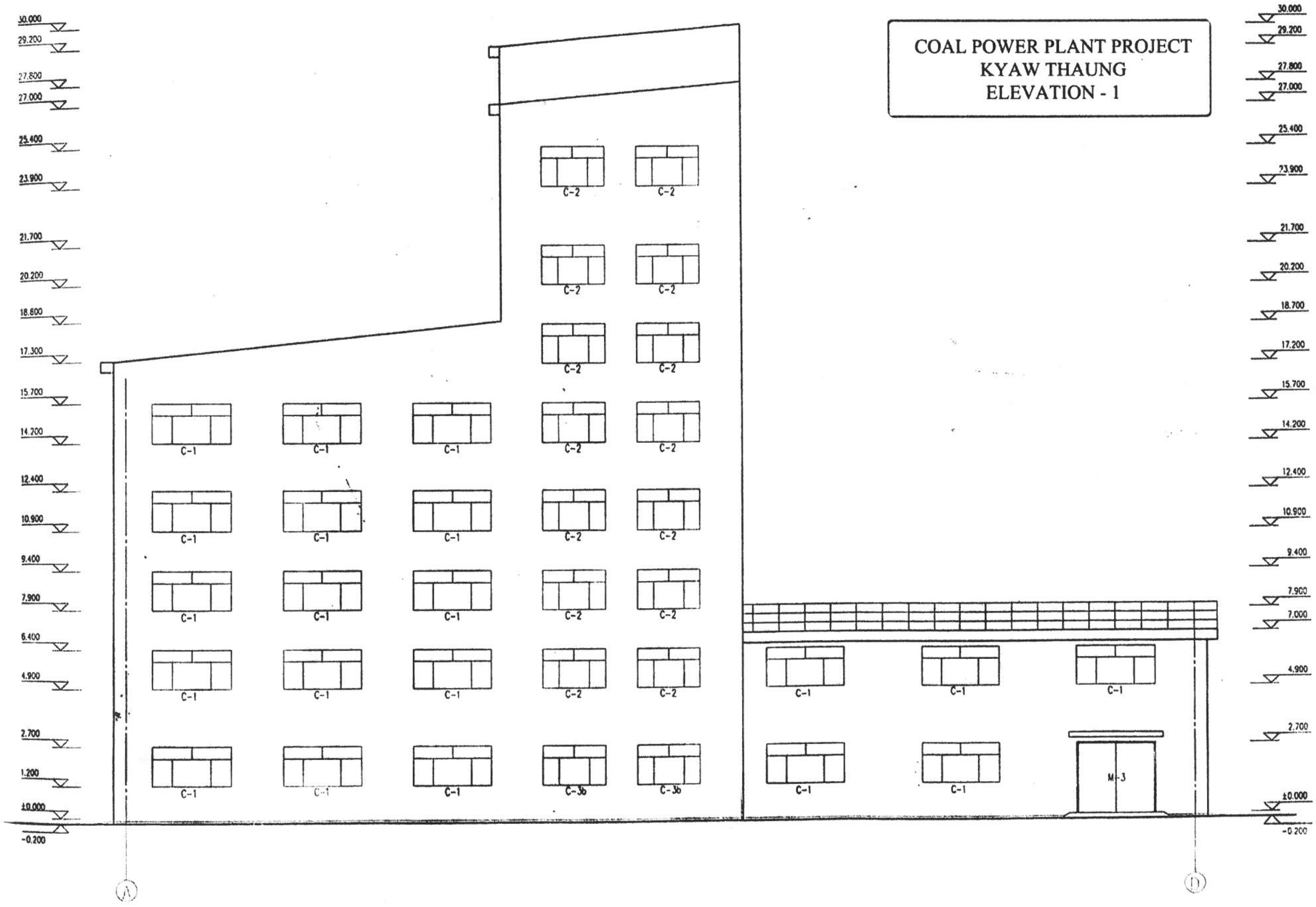

COAL POWER PLANT PROJECT
KYAW THAUNG
ELEVATION - 2

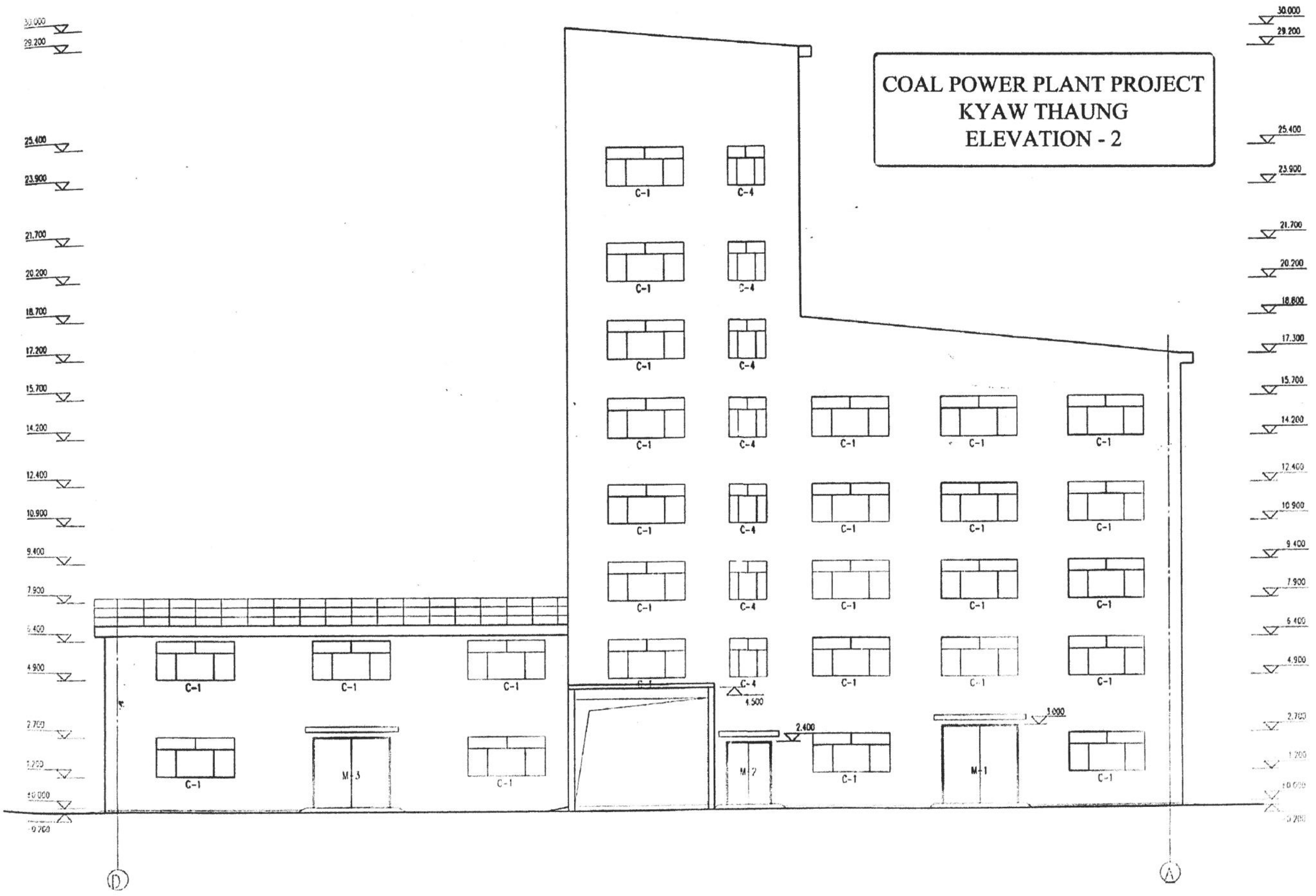

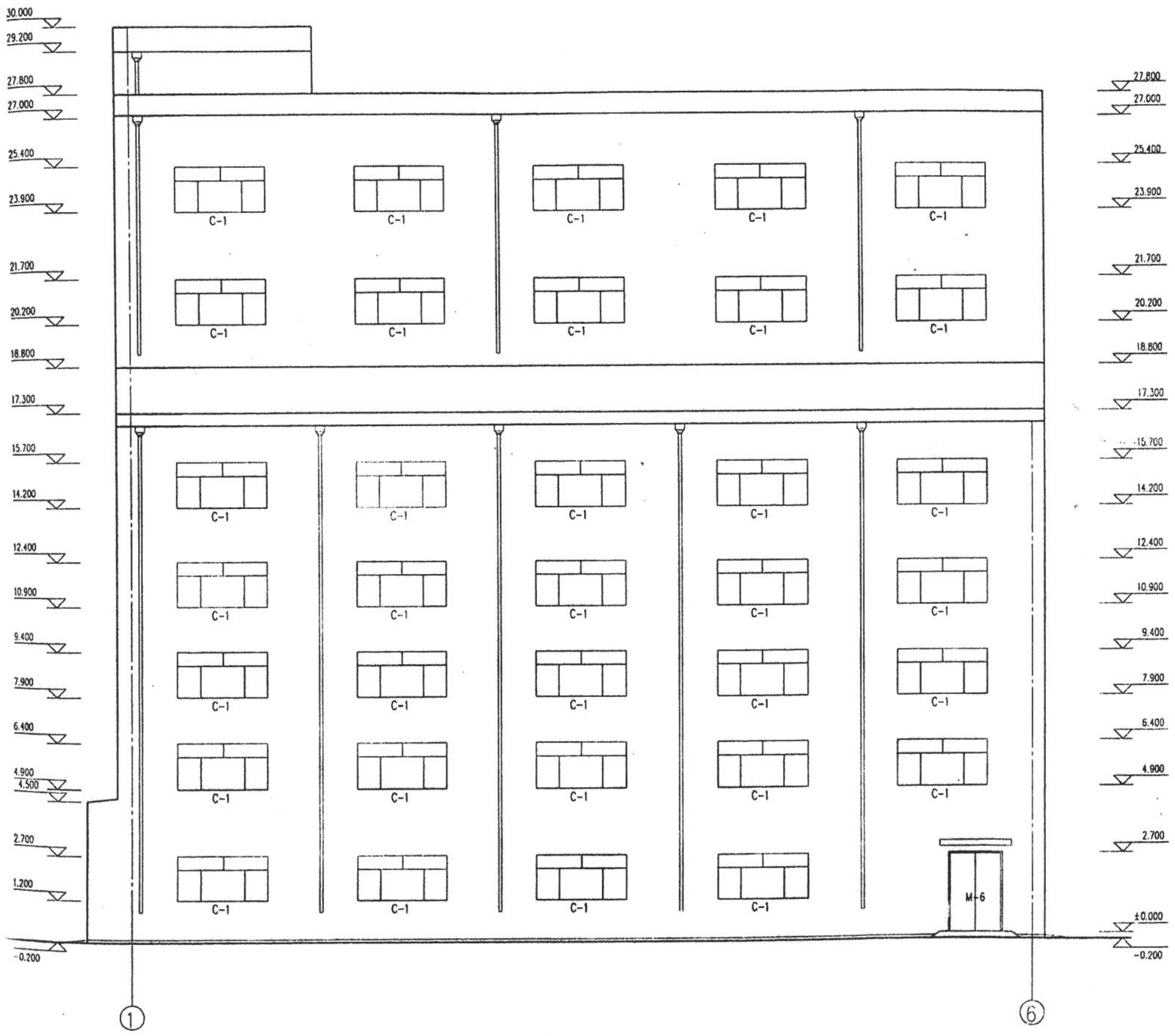

COAL POWER PLANT PROJECT
KYAW THAUNG
ELEVATION - 3

⑥~① 立面图 1:100

Elevation

COAL POWER PLANT PROJECT
KYAW THAUNG
ELEVATION - 4

COAL POWER PLANT PROJECT
KYAW THAUNG
A-A PROFILE

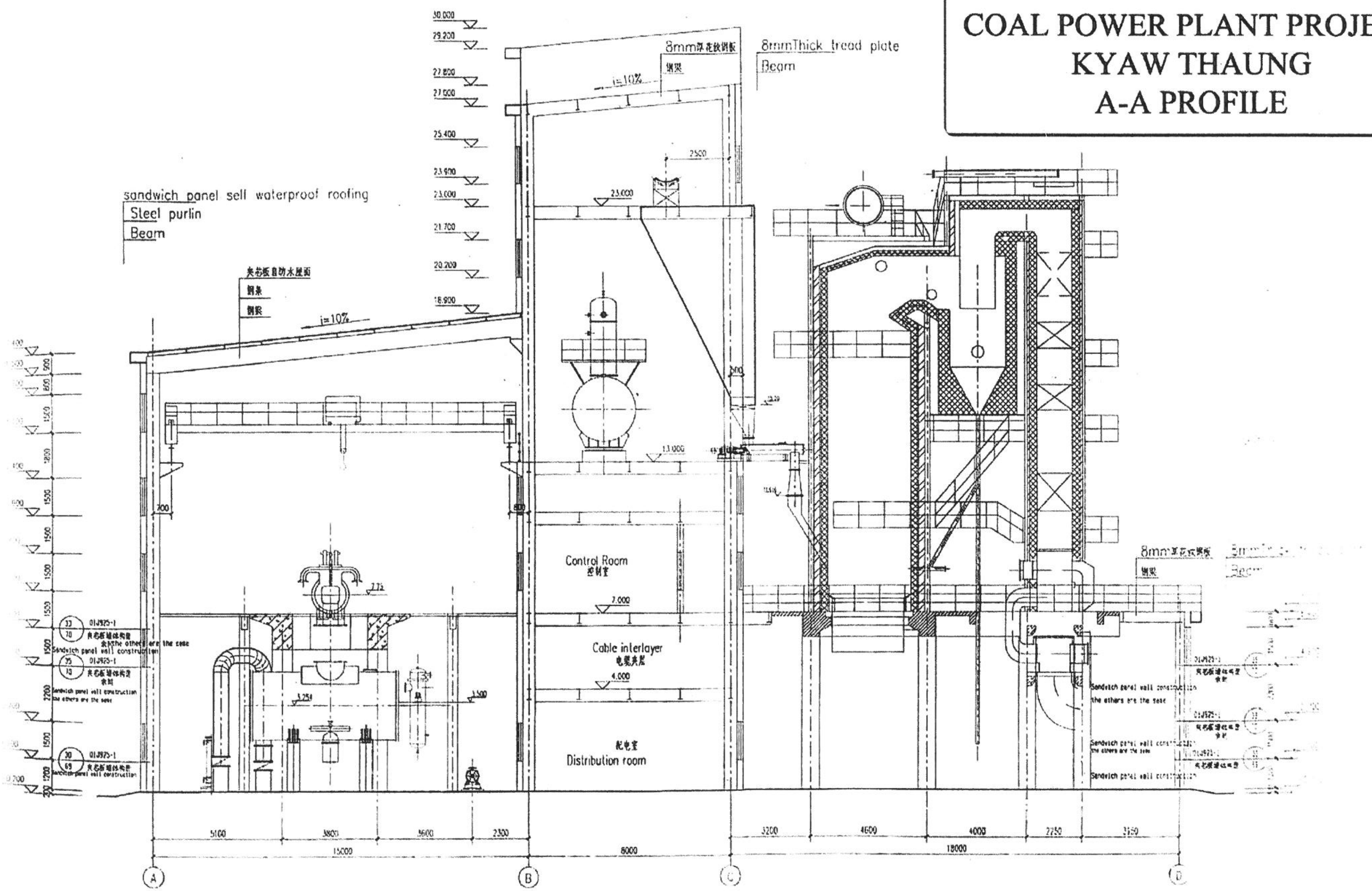

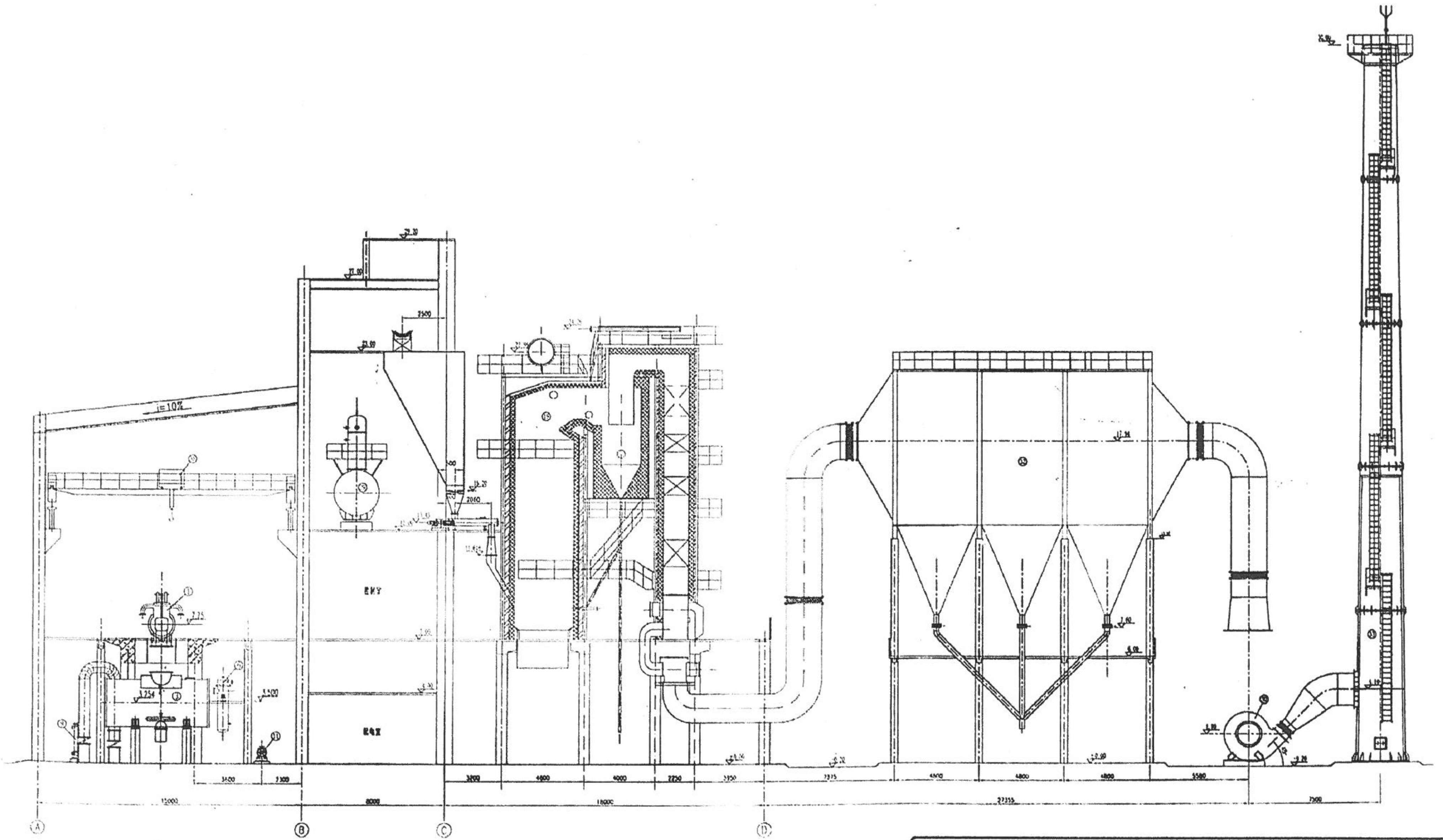

COAL POWER PLANT PROJECT
KYAW THAUNG
SECTIONAL LAYOUT DRAWING OF MAIN HOUSE

တစ်ကြောင်းဆွဲမျဉ်းဖြင့်ဖော်ပြထားသောလျှပ်စစ်ဓါတ်အားထုတ်လုပ်ဖြန့်ဖြူးမည့်ပုံ
၈–မဂ္ဂါဝပ် ကျောက်မီးသွေးသုံးဓါတ်အားပေးစက်ရုံစီမံကိန်း
သန်းဖြိုးသူကုမ္ပဏီလီမိတက်–ကော့သောင်းမြို့

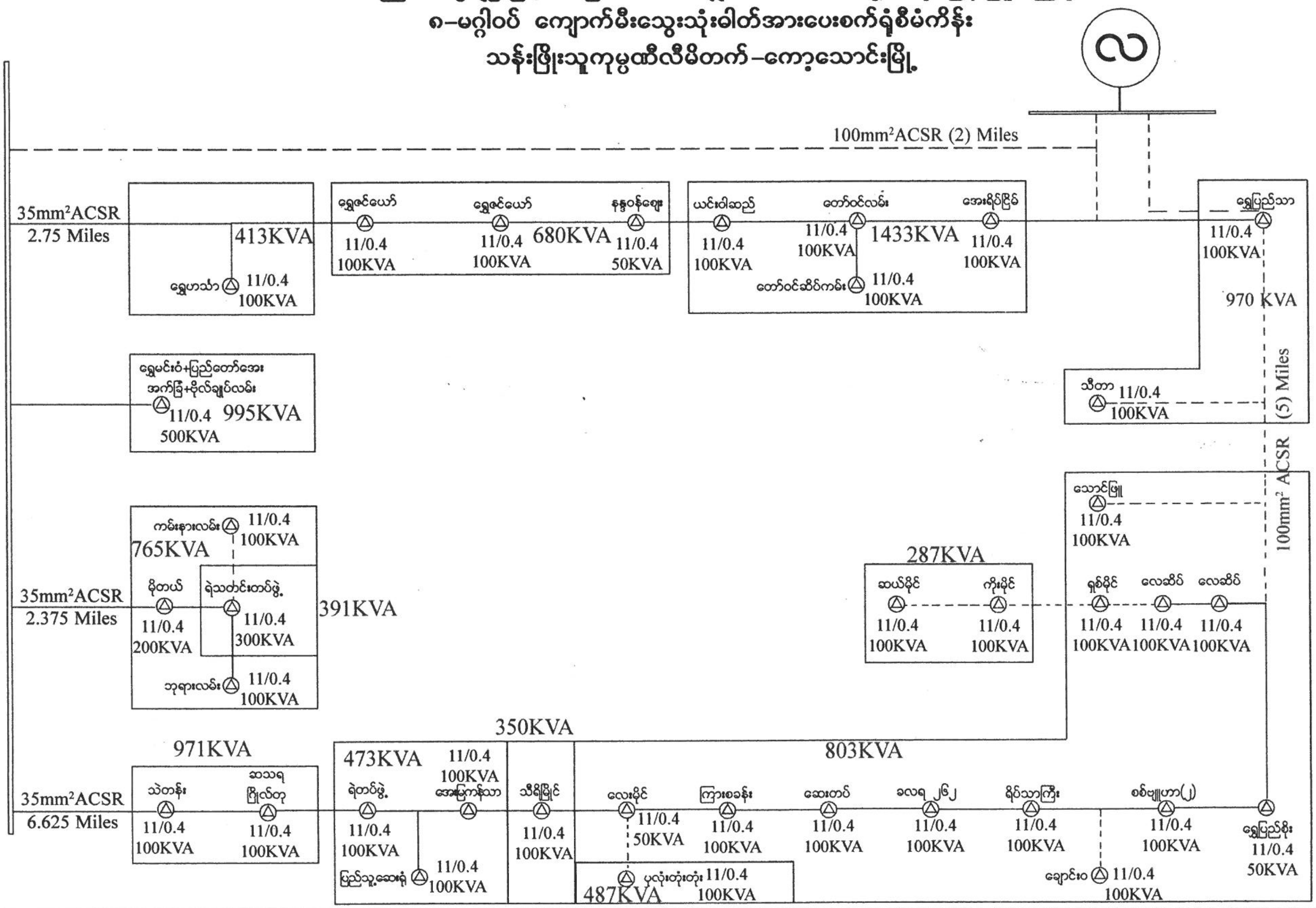

ပြည်ထောင်စုမြန်မာနိုင်ငံတော်

အမှတ်(၁)လျှပ်စစ်စွမ်းအားဝန်ကြီးဌာန

ရေအားလျှပ်စစ်စီမံရေးဦးစီးဌာန

နှင့်

သန်းဖြိုးသူ သတ္တုလုပ်ငန်းကုမ္ပဏီလီမိတက်

ပြည်ထောင်စုမြန်မာနိုင်ငံတော်

တို့အကြား

ကော့သောင်းကျောက်မီးသွေးသုံး ဓာတ်အားပေးစက်ရုံ စီမံကိန်းအား

(တည်ဆောက်၊ လည်ပတ်မောင်းနှင်၊ လွှဲပြောင်းခြင်း) စနစ်ဖြင့်

လုပ်ငန်းဆောင်ရွက်ရန်အတွက် ချုပ်ဆိုသည့်

နားလည်မှုစာချွန်လွှာ

၂၀၁၀ ခုနှစ်၊ ဇန်နဝါရီလ

တနင်္သာရီတိုင်း၊ ကော့သောင်းမြို့၌
(တည်ဆောက်၊ လည်ပတ်မောင်းနှင်၊ လွှဲပြောင်းခြင်း) စနစ်ဖြင့်
အကောင်အထည်ဖော် ဆောင်ရွက်မည့်
ကော့သောင်းကျောက်မီးသွေးသုံး ဓာတ်အားပေးစက်ရုံစီမံကိန်းအတွက်
နားလည်မှုစာချွန်လွှာ

ပြည်ထောင်စုမြန်မာနိုင်ငံတော်၊ နေပြည်တော်၌ ၂၀၁၀ ခုနှစ်၊ ဇန်နဝါရီလ (၂၆)ရက်နေ့တွင် မြန်မာနိုင်ငံတော်၏ ဥပဒေများအရ တရားဝင်အဖွဲ့အစည်းတစ်ခုဖြစ်သည့် ရေအားလျှပ်စစ်စီမံရေးဦးစီးဌာန၊ အမှတ်(၁)လျှပ်စစ်စွမ်းအားဝန်ကြီးဌာန၊ ပြည်ထောင်စုမြန်မာနိုင်ငံတော်ကို ကိုယ်စားပြု၍ ဦးကြီးစိုး၊ ညွှန်ကြားရေးမှူးချုပ်၊ ရေအားလျှပ်စစ်စီမံရေးဦးစီးဌာန က တစ်ဘက် နှင့်

ပြည်ထောင်စုမြန်မာနိုင်ငံတော်အစိုးရ၏ ဥပဒေများနှင့်အညီ အမှတ်၊ ၇၈/အေ၊ အင်းယားလမ်း၊ ကမာရွတ်မြို့နယ်၊ ရန်ကုန်မြို့၊ မြန်မာနိုင်ငံ၌ ဖွဲ့စည်းတည်ထောင်ထားသော သန်းဖြိုးသူသတ္တုလုပ်ငန်း ကုမ္ပဏီလီမိတက် (နောင်တွင် "စီမံကိန်းအကောင်အထည်ဖော်သူ" ဟု ရည်ညွှန်းမည်) ကို ကိုယ်စားပြု၍ ဦးကျော်လွင်၊ အုပ်ချုပ်မှုဒါရိုက်တာ၊ သန်းဖြိုးသူသတ္တုလုပ်ငန်းကုမ္ပဏီလီမိတက် ကအခြားတစ်ဘက် တို့သည်

ဤနားလည်မှုစာချွန်လွှာအား လက်မှတ်ရေးထိုး ဖြန့်ဝေကြပါသည်။

ရေအားလျှပ်စစ်စီမံရေးဦးစီးဌာနနှင့် စီမံကိန်းအကောင်အထည်ဖော်သူတို့အား တစ်ဖွဲ့ချင်းစီအနေဖြင့် စာချုပ်ဝင်ဟုလည်းကောင်းရည်ညွှန်းပြီး၊ နှစ်ဖွဲ့လုံးကိုစုပေါင်း၍ စာချုပ်ဝင်များဟုလည်းကောင်း ရည်ညွှန်းပါမည်။

၁။ ရေအားလျှပ်စစ်စီမံရေးဦးစီးဌာနသည် ပြည်ထောင်စုမြန်မာနိုင်ငံတော်၊ တနင်္သာရီတိုင်း၊ ကော့သောင်းမြို့၌ ကော့သောင်းကျောက်မီးသွေးသုံး ဓာတ်အားပေးစက်ရုံစီမံကိန်း (နောင်တွင် "စီမံကိန်း" ဟုရည်ညွှန်းမည်) အား အကောင်အထည်ဖော် ဆောင်ရွက်ခွင့်ပြုရန် ရည်ရွယ်ချက်ရှိခြင်းကို ထောက်ဆ၍လည်းကောင်း၊

၂။ စီမံကိန်းအကောင်အထည်ဖော်သူသည် တနင်္သာရီတိုင်း၊ ဘုတ်ပြင်းမြို့နယ်များရှိ ကျောက်မီးသွေး အရင်းအမြစ်များမှ ကျောက်မီးသွေးများကို ရယူအသုံးပြု၍ ကျောက်မီးသွေးသုံးဓာတ်အားပေးစက်ရုံ တစ်ခု တည်ဆောက်ပြီး၊ ယင်းစက်ရုံမှထွက်ရှိလာမည့် လျှပ်စစ်ဓာတ်အားများကို ကော့သောင်းမြို့၏ လျှပ်စစ်ဓာတ်အား လိုအပ်ချက် ပြည့်မီစေရေးအလို့ငှာ ပံ့ပိုးဆောင်ရွက်ပေးနိုင်ရေး ဆန္ဒရှိခြင်းကို ထောက်ဆ၍ လည်းကောင်း၊

စာချုပ်ဝင်များသည် အောက်ပါအတိုင်း သဘောတူညီကြပါသည် -

၁။ ရေအားလျှပ်စစ်စီမံရေးဦးစီးဌာနသည် စီမံကိန်းအကောင်အထည်ဖော်သူကို ကော့သောင်း ကျောက်မီးသွေးသုံး ဓာတ်အားပေးစက်ရုံ စီမံကိန်းဆိုင်ရာ စူးစမ်းလေ့လာမှုအား MOU လက်မှတ်ရေးထိုးပြီး ၁၂(တစ်ဆယ့်နှစ်)လအတွင်း အပြီးသတ်ဆောင်ရွက်ရန် တာဝန်ပေးအပ်သည်။ စီမံကိန်းအကောင်အထည်ဖော်သူသည် အသေးစိတ်စီမံကိန်းအစီရင်ခံစာကို စူးစမ်းလေ့လာမှုအစီရင်ခံစာ အတည်ပြုပြီး ၆ (ခြောက်) လအတွင်း တင်ပြရမည် ဖြစ်သကဲ့သို့ စီမံကိန်းဆိုင်ရာ တည်ဆောက်ခြင်း၊ အကြိုလုပ်ငန်းများ ဆောင်ရွက်ခြင်းကိုလည်း တပြိုင်နက်တည်း ဆောင်ရွက်ရမည်။

၂။ ရေအားလျှပ်စစ်စီမံရေးဦးစီးဌာနသည် စီမံကိန်းအကောင်အထည်ဖော်သူကို စီမံကိန်းအား တည်ဆောက်၊ လည်ပတ်မောင်းနှင်၊ လွှဲပြောင်းစနစ်ဖြင့် အကောင်အထည်ဖော် ဆောင်ရွက်နိုင်ရန်အတွက်၊ ဖြစ်မြောက်နိုင်စွမ်း ရှိမရှိ စူးစမ်းလေ့လာ ခွင့်ပြုရန် သဘောတူသည်။ ရေအားလျှပ်စစ်စီမံရေးဦးစီးဌာန သည် စီမံကိန်းဆိုင်ရာ လိုအပ်သော သတင်းနှင့်အချက်အလက်များကို ပံ့ပိုးပေးမည့်အပြင်၊ စီမံကိန်း တည်ဆောက်ခြင်းအတွက် လိုအပ်သောမြေနေရာနှင့် အဆောက်အဦ ဆောက်လုပ်ရန် သဘာဝပစ္စည်းများ (သစ်မှတစ်ပါး) အား ကျသင့်တန်ဘိုးပေးချေစေလျက် စီမံကိန်း အကောင်အထည်ဖော်သူသို့ သုံးစွဲခွင့်ရရှိ စေရေး သက်ဆိုင်ရာဝန်ကြီးဌာနများနှင့် ညှိနှိုင်းဆောင်ရွက်ပေးမည်။

၃။ ရေအားလျှပ်စစ်စီမံရေးဦးစီးဌာနသည် စီမံကိန်းနှင့်သက်ဆိုင်သည့် ကြိုတင်ပြင်ဆင်မှု (သို့မဟုတ်) လုပ်ထုံးလုပ်နည်းများအတွက် ပူးပေါင်းဆောင်ရွက်ပေးမည် ဖြစ်သကဲ့သို့၊ ပြည်ထောင်စုမြန်မာနိုင်ငံတော်၏ တည်ဆဲဥပဒေများ၊ စည်းမျဉ်းများနှင့်အညီ စီမံကိန်းအကောင်အထည်ဖော်သူအား မြေနေရာရရှိရေး၊ (လိုအပ်ပါက) ဒေသခံများရွှေ့ပြောင်းရေး၊ အခွန်အကောက်နှင့် စည်းကြပ်ခြင်းဆိုင်ရာကဲ့သို့သော လိုက်လျောမှုများကို ညှိနှိုင်းဆောင်ရွက်ပေးမည်။ ရေအားလျှပ်စစ်စီမံရေးဦးစီးဌာနသည် အသေးစိတ်စီမံကိန်းအစီရင်ခံစာ နှင့် စီမံကိန်းတည်ဆောက်ခြင်းဆိုင်ရာ လုပ်ငန်းစဉ်များ အန္တရာယ် ကင်းရှင်းစွာဆောင်ရွက်နိုင်စေရေးအတွက် စီမံကိန်းအကောင်အထည်ဖော်သူအား လိုအပ်သည့်သတ်မှတ်ချက် စည်းမျဉ်းများကို ကူညီဆောင်ရွက်ပေးမည် ဖြစ်ပြီး၊ ဒေသတွင်းအာဏာပိုင်များ၊ (လိုအပ်ပါက) ဒေသခံများနှင့် လည်း ပေါင်းစပ်ညှိနှိုင်း ဆောင်ရွက်ပေးမည်။

၄။ စီမံကိန်းအကောင်အထည်ဖော်သူသည် ဘဏ္ဍာရေးနှစ်တစ်နှစ်အတွက် စီမံကိန်းဆိုင်ရာ စူးစမ်း လေ့လာမှု လုပ်ငန်းတိုးတက်မှုအစီရင်ခံစာကို (၃) လတစ်ကြိမ် ရေအားလျှပ်စစ်စီမံရေးဦးစီးဌာနသို့ တင်ပြရမည်။

ရေအားလျှပ်စစ်စီမံရေးဦးစီးဌာနသည် စီမံကိန်းအား မကြာခဏစစ်ဆေး၍ တွေ့ရှိချက်များအပေါ် အကြံပြုခြင်း၊ ထောက်ခံခြင်းများ ပြုလုပ်မည်။

၅။ အကယ်၍ စီမံကိန်းအကောင်အထည်ဖော်သူအနေဖြင့် ဤနားလည်မှုစာချွန်လွှာ လက်မှတ်ရေးထိုးပြီးသည့် နေ့မှစ၍ ၁၈ (တစ်ဆယ့်ရှစ်) လ ပြည့်မြောက်သည့် (၂၅) ရက်၊ (ဇန်နဝါရီ)လ၊ ၂၀၁၁ ခုနှစ် ထက်ပိုမို၍ စီမံကိန်းအကောင်အထည်ဖော်ဆောင်ရွက်မှုအား စတင်လုပ်ဆောင်နိုင်ခြင်းမရှိပါက၊ ဤနားလည်မှုစာချွန်လွှာ အလိုအလျောက် ပျက်ပြယ်မည်ဖြစ်ပြီး၊ ရေအားလျှပ်စစ်စီမံရေးဦးစီးဌာန အနေဖြင့် စီမံကိန်းဖွံ့ဖြိုးတိုးတက်ရေးဆိုင်ရာ အခွင့်အလမ်းများကို တတိယအဖွဲ့အစည်းတစ်ခုသို့ လွှဲပြောင်းပေးခွင့်ရှိကြောင်း၊ စာချုပ်ဝင်များက သဘောတူကြသည်။ စီမံကိန်းအကောင်အထည်ဖော်သူသည် စီမံကိန်းများဆိုင်ရာ ကနဦးထည့်ဝင်ထားရှိမှုများအတွက် သင့်လျော်သောငွေကြေးတစ်ရပ်အား တတိယအဖွဲ့အစည်းထံမှ ရယူခွင့်ရှိသည်။

၆။ ဤနားလည်မှုစာချွန်လွှာတွင် ပါဝင်သော စီမံကိန်းနှင့် ဆက်စပ်နေသည့်အချက်အလက်များနှင့် သတင်းများကို စာချုပ်ဝင်များအနေဖြင့် အများနှင့်မဆိုင်သောကိစ္စနှင့် လျှို့ဝှက်ကိစ္စများအဖြစ် လက်ခံထားရမည်ဖြစ်ပြီး၊ စီမံကိန်းဆိုင်ရာ မည်သို့သော အသေးစိတ်အကြောင်းအရာများကိုမဆို အခြားသောစာချုပ်ဝင်တစ်ဦး၏ သဘောတူညီချက်မပါဘဲ တတိယအဖွဲ့အစည်းတစ်ခုထံသို့ မပေါက်ကြားစေရပါ။

၇။ စီမံကိန်းဆိုင်ရာ အပြီးသတ်အစီအမံရလဒ်သည် ပြည်ထောင်စုမြန်မာနိုင်ငံတော်အစိုးရ၏ အတည်ပြုချက်အပေါ်တွင် မူတည်သည်။

၈။ စီမံကိန်းအကောင်အထည်ဖော်သူသည် ပြည်ထောင်စုမြန်မာနိုင်ငံတော်၏ ဥပဒေများနှင့် စည်းမျဉ်းများကို လိုက်နာရမည်ဖြစ်ပြီး၊ စီမံကိန်း အကောင်အထည်ဖော်လျက်ရှိသော လုပ်ငန်းစဉ်တစ်ခုလုံးတွင်လည်း ဒေသဆိုင်ရာ အစဉ်အလာများနှင့် ဓလေ့ထုံးတမ်းများကို လေးစားရမည်။

၉။ ဤနားလည်မှုစာချွန်လွှာသည် လက်မှတ်ရေးထိုးသည့် နေ့မှစတင်၍ အကျိုးဝင်သက်ရောက်မည်။

အောက်တွင်ဖော်ပြပါရှိသော သက်သေများ၏ရှေ့မှောက်တွင် စာချုပ်ဝင်များအသီးသီးတို့သည် ၎င်းတို့နှင့် သက်ဆိုင်သော အဖွဲ့အစည်းများမှအပ်နှင်းထားသော လုပ်ပိုင်ခွင့်များအရ ဤ နားလည်မှုစာချွန်လွှာ ကို လက်မှတ်ရေးထိုးကြပါသည် -

ပြည်ထောင်စုမြန်မာနိုင်ငံတော်၊ နေပြည်တော်တွင် ၂၀၁၀ခုနှစ်၊ ဇန်နဝါရီလ (၂၈)ရက်နေ့တွင် လက်မှတ်ရေးထိုး လဲလှယ်ကြပါသည်။

ရေအားလျှပ်စစ်စီမံရေးဦးစီးဌာန	သန်းဖြိုးသူသတ္တုလုပ်ငန်းကုမ္ပဏီလီမိတက်(ကိုယ်စား)
အမှတ်(၁)လျှပ်စစ်စွမ်းအားဝန်ကြီးဌာန(ကိုယ်စား)	
လက်မှတ် -	လက်မှတ် -
အမည် - ဦးကြီးစိုး	အမည် - ဦးကျော်လွင်
ရာထူး - ညွှန်ကြားရေးမှူးချုပ်	ရာထူး - အုပ်ချုပ်မှုဒါရိုက်တာ

သက်သေများ

လက်မှတ် -	လက်မှတ် -
အမည် - ဦးဘုန်းမြင့်	အမည် - ဦးသန်းစိုး
ရာထူး - ဒုတိယညွှန်ကြားရေးမှူးချုပ်	ရာထူး - ဒါရိုက်တာ

Yuzana Industries Company Limited

နှင့်

Than Phyo Thu Mining Co., Ltd.

တို့၏

ကျောက်မီးသွေးရောင်းဝယ်ခြင်းလုပ်ငန်းအတွက်
နားလည်မှုစာချွန်လွှာ

၂၀၁၀ ခုနှစ်၊ ဇွန်လ(၂၃)ရက်

နေပြည်တော်

ကျောက်မီးသွေးရောင်းဝယ်ခြင်းလုပ်ငန်းအတွက် နားလည်မှုစာချွန်လွှာ

ဦးဌေးမြင့်၊ ဥက္ကဋ္ဌ၊ **Yuzana Industries Company Limited**၊ အမှတ်(၁၃၀)၊ ရွှေဂုံတိုင်လမ်း၊ ဗဟန်းမြို့နယ်၊ ရန်ကုန်မြို့ ကိုယ်စားပြုသော မြန်မာနိုင်ငံတည်ဆဲဥပဒေအရ တည်ထောင်ထားသော **Yuzana Industries Company Limited.**

နှင့်

ဦးကျော်လွင်၊ အုပ်ချုပ်မှုဒါရိုက်တာ၊ **Than Phyo Thu Mining Co., Ltd.**၊ အမှတ် ၇၈(အေ)၊ အင်းလျားလမ်း၊ ကမာရွတ်မြို့နယ်၊ ရန်ကုန်မြို့ ကိုယ်စားပြုသော မြန်မာ နိုင်ငံ တည်ဆဲဥပဒေအရ တည်ထောင်ထားသော **Than Phyo Thu Mining Co., Ltd.**

တို့သည်

နိုင်ငံတော်အကြီးအကဲ၏ လမ်းညွှန်ချက်နှင့် အညီ နိုင်ငံတော်တွင် လိုအပ်သည့် ဘိလပ်မြေနှင့် လျှပ်စစ်ဓာတ်အား ဖြည့်ဆည်းနိုင်ရန်အတွက်လည်းကောင်း၊ ပုဂ္ဂလိကစက်မှုကဏ္ဍဖွံ့ဖြိုးတိုးတက်စေရန် နှင့် ဒေသဖွံ့ဖြိုးရေးအတွက်ရည်ရွယ်၍ လည်းကောင်း၊ သတ္တုတွင်းဝန်ကြီးဌာန၊ အမှတ်(၃)သတ္တုတွင်းလုပ်ငန်း၏ ခွင့်ပြုချက်ဖြင့် တနင်္သာရီတိုင်း၊ မြိတ်မြို့ပတ်ဝန်းကျင်တွင် ဘိလပ်မြေစက်ရုံ နှင့် ကျောက်မီးသွေးသုံး လျှပ်စစ်ဓာတ်အားပေးစက်ရုံ တည်ဆောက်ရေးစီမံကိန်းအတွက် လိုအပ်သည့် ကျောက်မီးသွေးအား Yuzana Indutries Company Limited. မှ ထုတ်လုပ်မှုအပေါ် ခွဲဝေခံစားသည့်စံနစ်ဖြင့် ပူးပေါင်းထုတ်လုပ်သွားပါမည်ဖြစ်ရာ–

Than Phyo Thu Mining Co.,Ltd. အနေဖြင့်လည်း တနင်္သာရီတိုင်း၊ ကော့သောင်းမြို့တွင် ကျောက်မီးသွေးလျှပ်စစ်ဓာတ်အားပေးစက်ရုံ 6000 KW x 2 units ကို ဆောင်ရွက်ရန်လိုအပ်သည့် ကျောက်မီးသွေးကုန်ကြမ်းအားဝယ်ယူလိုခြင်းကြောင့် –

အောက်ပါအတိုင်း သဘောတူညီကြ၍ ကျောက်မီးသွေးရောင်းဝယ်ခြင်းလုပ်ငန်းအတွက် ဤနားလည်မှုစာချွန်လွှာအား လက်မှတ်ရေးထိုးကြပါသည်။

၁။ Yuzana Cement Industries Limited. မှ တနင်္သာရီတိုင်းအတွင်းဘိလပ်မြေစက်ရုံနှင့် ကျောက်မီးသွေးသုံးလျှပ်စစ်ဓာတ်အားပေးစက်ရုံ တည်ဆောက်ရေးစီမံကိန်းအတွက် လိုအပ်သည့် ကျောက်မီးသွေးအား ထုတ်လုပ်ပါမည်။

၂။ Than Phyo Thu Mining Co., Ltd. မှ ကော့သောင်းမြို့တွင် ကျောက်မီးသွေးလျှပ်စစ်ဓာတ်အားပေးစက်ရုံ 6000 KW x 2 units အား မကြာမီစတင်တည်ဆောက်လုပ်ငန်းဆောင်ရွက်ပါမည်။

၃။ Than Phyo Thu Mining Co., Ltd. လိုအပ်သည့် ကျောက်မီးသွေးကို Yuzana Cement Industries Limited မှ ထုတ်လုပ်၍ နှစ်ဦးနှစ်ဖက်အဆင်ပြေစေရန်အတွက်ထုတ်လုပ်မှုစရိတ်ဖြင့် ရောင်းချ ပေးပါမည်၊

၄။ ရောင်းချသည့် စျေးနှုန်းအား နှစ်ဦးနှစ်ဖက်ညှိနှိုင်း၍ သတ်မှတ်ပါမည်၊ သို့မဟုတ် သတ္တုတွင်း ဝန်ကြီးဌာန၊ Yuzana Industries Company Limited. နှင့် Than Phyo Thu Mining Co., Ltd. တို့ ညှိနှိုင်းဆွေးနွေး၍ တစ်နှစ်တစ်ကြိမ်စျေးနှုန်းသတ်မှတ် ရောင်းချပေးပါမည်။

၅။ ဤနားလည်မှုစာချွန်လွှာသည် စာချုပ်လက်မှတ်ရေးထိုးသည့်နေ့မှစ၍ အကျိုးဝင် သက်ရောက်ပါမည်။

အောက်တွင်ဖော်ပြပါရှိသော သက်သေများ၏ရှေ့မှောက်တွင် နှစ်ဖက်သောအဖွဲ့အစည်းတို့သည် ၄င်းတို့နှင့်သက်ဆိုင်သော အဖွဲ့အစည်းများမှ အပ်နှင်းထားသောလုပ်ပိုင်ခွင့်များအရ သတ္တုတွင်းဝန်ကြီးဌာန၊ နေပြည်တော်တွင် ၂၀၁၀ ခုနှစ်၊ ဇွန်လ (၂၃)ရက်နေ့တွင် လက်မှတ် ရေးထိုးပြီး စာချွန်လွှာကို လဲလှယ်ကြပါသည်။

Yuzana Industries Company Limited.		Than Phyo Thu Mining Co., Ltd.	
လက်မှတ်	–	လက်မှတ်	–
အမည်	– ဦးဌေးမြင့်	အမည်	– ဦးကျော်လွင်
ရာထူး	– ဥက္ကဋ္ဌ U Htay Myint Chairman Yuzana Company Limited	ရာထူး	– အုပ်ချုပ်မှုဒါရိုက်တာ

ကျွန်ုပ်တို့၏ ရှေ့မှောက်တွင်

လက်မှတ်	–	လက်မှတ်	–
အမည်	– Daw Khin Htay Lin Director	အမည်	– ဦးခိုင်းနွယ်ပွင့်
ရာထူး	– Yuzana Company Limited	ရာထူး	– ဒါရိုက်တာ

SHWE MYAN AUNG COMPANY LIMITED

350/354, ROOM (4), CORNER OF KYONE GYEE STREET & KANNER STREET,
LANMADAW TOWNSHIP, YANGON, MYANMAR.
TEL : 526454, 534491

ဒါရိုက်တာအဖွဲ့ အစည်းအဝေးမှတ်တမ်း

ကျင်းပသည့်နေ့ ။ ။ ၂၂. ၁၂. ၂၀၁၀
ကျင်းပသည့်အချိန် ။ ။ နံနက် (၁၀း၀၀)နာရီ။
ကျင်းပသည့်နေရာ ။ ။ ကုမ္ပဏီရုံးအစည်းအဝေးခန်းမ။

အစည်းအဝေးတက်ရောက်သူများ

၁။ ဦးသန်းစိုး - မန်နေဂျင်းဒါရိုက်တာ
၂။ ဦးထွန်းထွန်းလွင် - ဒါရိုက်တာ
၃။ ဦးဌေးမင်း - ဒါရိုက်တာ
၄။ ဒေါ်ခင်ယုလွင် - ဒါရိုက်တာ

အစည်းအဝေးတွင် သဘာပတိအဖြစ် မန်နေဂျင်းဒါရိုက်တာဖြစ်သူ ဦးသန်းစိုးမှ ဆောင်ရွက်၍ အောက်ပါတို့ကို ဆွေးနွေးဆုံးဖြတ်ကြပါသည်။

အစည်းအဝေးဆုံးဖြတ်ချက်

၁။ **"သန်းဖြိုးသူသတ္တုလုပ်ငန်းကုမ္ပဏီလီလိမတက်"(Than Phyo Thu Mining Co., Ltd.)** အနေဖြင့် မြန်မာနိုင်ငံသားများရင်းနှီးမြှုပ်နှံမှုဥပဒေအရ တနင်္သာရီတိုင်းဒေသကြီး၊ ကော့သောင်းမြို့နယ်တွင် ကော့သောင်းကျောက်မီးသွေး ဓာတ်အားပေးစက်ရုံ တည်ထောင်ရန်အတွက် မြန်မာနိုင်ငံရင်းနှီးမြှုပ်နှံမှုကော်မရှင်သို့ တင်ပြလျှောက်ထားရန် သဘောတူ ဆုံးဖြတ်ကြသည်။

၂။ ကော့သောင်းကျောက်မီးသွေး ဓာတ်အားပေးစက်ရုံတည်ထောင်ရန်အတွက် လိုအပ်သော ငွေကြေးအထောက်အထားများကို ညီနောက်ကုမ္ပဏီဖြစ်သော **"ရွှေမြန်အောင်ကုမ္ပဏီလီမိတက်"(Shwe Myan Aung Co., Ltd)**မှ ထုတ်ယူသုံးစွဲရန် သဘောတူ ဆုံးဖြတ်ကြသည်။

အစည်းအဝေးကို မွန်းလွဲပိုင်းတွင် ရုပ်သိမ်းလိုက်ပါသည်။

အတည်ပြုသူ

မှတ်တမ်းတင်သူ

U Htay Min
Director
SHWE MYAN AUNG CO.,LTD.

Book-6

တရားဝင်ကိုယ်စားလှယ်အလွှဲခံရသူ ဓာတ်ပုံ
ATTORNEY HOLDER PHOTO

တရားဝင်ကိုယ်စားလှယ်အလွှဲခံရသူ၏အကြောင်းအရာ
PARTICULARS OF ATTORNEY HOLDER

၁။ အမည် ....
NAME

၂။ မှတ်ပုံတင်အမှတ် ....
REGISTRATION NO.

၃။ အလုပ်အကိုင် ....
OCCUPATION

၄။ နေရပ်လိပ်စာ ....
ADDRESS

၅။ တယ်လီဖုန်းအမှတ် ....
TELEPHONE NO.

ဤစာအုပ်တွင် စာမျက်နှာ (၃၂) ပါဝင်ပါသည်။
THIS PASSBOOK CONSISTS OF (32) PAGES.

စာရင်းအမှတ် FDS.10.0934
ACCOUNT NO.

MICB

စာရင်းပိုင်ရှင်၏ဓာတ်ပုံ
ACCOUNT HOLDER PHOTO

စာရင်းပိုင်ရှင်၏ အကြောင်းအရာ
PARTICULARS OF ACCOUNT HOLDER

Shwe Myan Aung Co., Ltd

၁။ အမည် 1. U Than Soe
NAME 2. U Htay Min

၂။ မှတ်ပုံတင်အမှတ် 1. 6/MaAhYa(N)028131
REGISTRATION NO. 2. 12/KaMaYa(N)050465

၃။ အလုပ်အကိုင်
OCCUPATION 1. Director 2. Director

၄။ နေရပ်လိပ်စာ No. 350/354 Room 4
ADDRESS Corner of Kyone Gyee St.,

၅။ တယ်လီဖုန်းအမှတ်
TELEPHONE NO. Kanner St, Lanmadaw Tsp Ygn

ထုတ်ပေးသည့်ရက်စွဲ 3 MAR 2010
DATE OF ISSUE

BANK ... 4.11.10

မြန်မာ့ရင်းနှီးမြှုပ်နှံမှုနှင့် ကူးသန်းရောင်းဝယ်ရေးဘဏ်
MYANMA INVESTMENT AND COMMERCIAL BANK

ရက်စွဲ DATE	အကြောင်းအရာ PARTICULARS	သွင်းငွေ DEPOSIT	ထုတ်ငွေ WITHDRAWAL	လက်ကျန်ငွေ BALANCE US.$
	31			460806 34
4.6.10	၉၁		2000 -	458806 34
	[illegible]		8000 -	450806 34
				Fee 100
9.7.10	To Kaung Moe Tdg Co.		120001 -	330805 34
	[illegible]			
	To Shu San Ind.		150001 -	180804 34
20.10.10	To Kaung Moe Tdg Co.		180001 -	803 34
				Fec 100 -

C/O BOOK.7

THAN PHYO THU CO., LTD
78(A), Inya Road, Kamayut Township, Yangon, Myanmar.
Tel : 526454, 534491

ဒါရိုက်တာအဖွဲ့ အစည်းအဝေးမှတ်တမ်း

ကျင်းပသည့်နေ့ ။ ။ ၂၂.၁၂.၂၀၁၀
ကျင်းပသည့်အချိန် ။ ။ နံနက် (၁၀း၀၀)နာရီ။
ကျင်းပသည့်နေရာ ။ ။ ကုမ္ပဏီရုံးအစည်းအဝေးခန်းမ။

အစည်းအဝေးတက်ရောက်သူများ

၁။ ဦးသန်းစိုး - မန်နေဂျင်းဒါရိုက်တာ
၂။ ဦးဌေးမင်း - ဒါရိုက်တာ
၃။ ဒေါ်သင်းသင်းခိုင် - ဒါရိုက်တာ
၄။ ဒေါ်ချမ်းမြေ့သူ - ဒါရိုက်တာ
၅။ ဒေါ်ခင်ယုလွင် - ဒါရိုက်တာ

အစည်းအဝေးတွင် သဘာပတိအဖြစ် မန်နေဂျင်းဒါရိုက်တာဖြစ်သူ ဦးသန်းစိုးမှ ဆောင်ရွက်၍ အောက်ပါတို့ကို ဆွေးနွေးဆုံးဖြတ်ကြပါသည်။

အစည်းအဝေးဆုံးဖြတ်ချက်

၁။ **"သန်းဖြိုးသူသတ္တုလုပ်ငန်းကုမ္ပဏီလီမိတက်"(Than Phyo Thu Mining Co., Ltd.)** အနေဖြင့် မြန်မာနိုင်ငံသားများရင်းနှီးမြှုပ်နှံမှုဥပဒေအရ တနင်္သာရီတိုင်းဒေသကြီး၊ ကော့သောင်းမြို့နယ်တွင် ကော့သောင်းကျောက်မီးသွေး ဓာတ်အားပေးစက်ရုံ တည်ထောင်ရန်အတွက် မြန်မာနိုင်ငံရင်းနှီးမြှုပ်နှံမှုကော်မရှင်သို့ တင်ပြလျှောက်ထားရန် သဘောတူ ဆုံးဖြတ်ကြသည်။

၂။ ကော့သောင်းကျောက်မီးသွေး ဓာတ်အားပေးစက်ရုံတည်ထောင်ရန်အတွက် လိုအပ်သော ငွေကြေးအထောက်အထားများကို ညီနောက်ကုမ္ပဏီဖြစ်သော **"သန်းဖြိုးသူကုမ္ပဏီလီမိတက်"(Than Phyo Thu Co., Ltd)**မှ ထုတ်ယူသုံးစွဲရန် သဘောတူ ဆုံးဖြတ်ကြသည်။

အစည်းအဝေးကို မွန်းလွဲပိုင်းတွင် ရုပ်သိမ်းလိုက်ပါသည်။

မှတ်တမ်းတင်သူ

အတည်ပြုသူ

U Htay Min
Director
Than Phyo Thu Co., Ltd.

- ၂ (2) -

တရားဝင်ကိုယ်စားလှယ်အလွှဲခံရသူ ဓာတ်ပုံ
ATTORNEY HOLDER PHOTO

တရားဝင်ကိုယ်စားလှယ်အလွှဲခံရသူ၏အကြောင်းအရာ
PARTICULARS OF ATTORNEY HOLDER

၁။ အမည် ....
NAME

၂။ မှတ်ပုံတင်အမှတ် ....
REGISTRATION NO.

၃။ အလုပ်အကိုင် ....
OCCUPATION

၄။ နေရပ်လိပ်စာ ....
ADDRESS

၅။ တယ်လီဖုန်းအမှတ် ....
TELEPHONE NO.

ဤစာအုပ်တွင် စာမျက်နှာ (၃၂) ပါဝင်ပါသည်။
~~THIS PASSBOOK CONSISTS OF (32) PAGES.~~

- ၃ (3) -

စာရင်းအမှတ် [redacted]
ACCOUNT NO.

MICB

စာရင်းပိုင်ရှင်၏ဓာတ်ပုံ
ACCOUNT HOLDER PHOTO

စာရင်းပိုင်ရှင်၏ အကြောင်းအရာ
PARTICULARS OF ACCOUNT HOLDER

Than Phyo Soe Co; Ltd

၁။ အမည် 1. U Than Soe
NAME 2. U Htay Min

၂။ မှတ်ပုံတင်အမှတ် 6/MaAhTa(N)028181
REGISTRATION NO. 2. 12/KaMaTa(N)050465

၃။ အလုပ်အကိုင် 1. Managing Director
OCCUPATION 2. Director

၄။ နေရပ်လိပ်စာ 78 (A), Inya Road, Kamayut Tsp. Yangon
ADDRESS

၅။ တယ်လီဖုန်းအမှတ်
TELEPHONE NO.

22 OCT 2009

ထုတ်ပေးသည့်ရက်စွဲ
DATE OF ISSUE

- ၁၇ (17) -

- ၁၆ (16) -

မြန်မာ့ရင်းနှီးမြှုပ်နှံမှုနှင့် ကူးသန်းရောင်းဝယ်ရေးဘဏ်
MYANMA INVESTMENT AND COMMERCIAL BANK

စဉ် NR.	ရက်စွဲ DATE	အကြောင်းအရာ PARTICULARS	သွင်းငွေ DEPOSIT	ထုတ်ငွေ WITHDRAWAL	လက်ကျန်ငွေ BALANCE US.$	
		B/F			58993 -	MICB
	27.1.10	to Kyaw San Co;		54002 -	4991 - Fec100/-	MICB

LFDB Bank Ltd.(Head Office)
-
Ph : -
Fax : -

NAME : U THAN SOE S-354
ADDRESS : NO.(78/A),INNYAR ST:
TOWNSHIP : KMYT
PHONE : -

ACCOUNT NO.: 0011110020174
NRC : 6/MAAHYA(N)028131

Statement Of Transaction For The Date Between 01/09/2010 And 30/09/2010

Date : 04 October , 2010

Date_Time	Description	Withdrawal Amount	Deposit Amount	Balance
[illegible]1 / 09 / 2010	Opening Balance			30,008,550.00
[illegible] / 09 / 2010	Tr;to IBS(G) SBH Enc; , 813426	30,000,000.00		8,550.00
[illegible] / 09 / 2010	A;808200 Tr From T-156		80,000,000.00	80,008,550.00
[illegible] / 09 / 2010	Closing Balance			80,008,550.00

No. of Withdrawals : 1
No. of Deposits : 1

Thank You For Banking With LFDB Bank Ltd.(Head Office)

Please report any descrepencies found on your statement immediately.
N.B - Statement will not be sent unless there is a change of transaction.

4.10.10

For LFDB Bank Ltd.(Head Office)
GENERAL MANAG
LIVESTOCK A D
NT B
Asst: / DY Manager

LFDB Bank Ltd.(Head Office)

-
Ph : -
Fax : -

NAME : THAN PHYO THU MINING CO.LTD T-602
ADDRESS : NO(78/A), INYA ROAD, WARD NO(10):
TOWNSHIP : KMYT
PHONE : -

ACCOUNT NO.: 0011130003795
NRC :

Statement Of Transaction For The Date Between 01/09/2010 And 30/09/2010

Date : 04 October , 2010

Date_Time	Description	Withdrawal Amount	Deposit Amount	Balance
01 / 09 / 2010	Opening Balance			9,987.50
30 / 09 / 2010	Closing Balance			9,987.50

No. of Withdrawals : 0
No. of Deposits : 0

Thank You For Banking With LFDB Bank Ltd.(Head Office)

Please report any descrepencies found on your statement immediately.
N.B - Statement will not be sent unless there is a change of transaction.

4.10-10

For LFDB Bank Ltd.(Head Office)
ASSISTANT GENERAL MANAGER
MYANMA LIVESTOCK AND FISHERIES
DEVELOPMENT BANK LIMITED
Asst. / DY Manager

နိုင်ငံသား စိစစ်ရေး ကတ်ပြား

အရပ်— ၅'-၅"

သွေးအုပ်စု—

ထင်ရှားသည့်
အမှတ်အသား— [illegible]

အမှတ်— ၂/က [illegible]
( ) ၀၁၄၂၇၁

ရက်စွဲ— ၁၉-၃-၉၀

[illegible] ၉၀

အမည်— မောင်ကျော်မြင့်

မွေးသက္ကရာဇ်— ၁၀-၂-၁၉၆၂

လူမျိုး/ဘာသာ— ဗမာ/ [illegible]

ကိုးကွယ်သည့်ဘာသာ— ဗုဒ္ဓဘာသာ

ထုတ်ပေးသူ၏လက်မှတ်

အမည်—

ရာထူး— [illegible] ဦးစီးမှူး

လက်[illegible] ပုံစံ

အလုပ်အကိုင် — ကုန်သည်

နေရပ်လိပ်စာ [illegible]

ထိုးမြဲလက်မှတ် — [illegible]

မှတ်ချက်။ (၁) ခရီးသွားသည့်အခါ တပါတည်း ယူဆောင်သွားရမည်။

(၂) ပျောက်ဆုံး ပျက်စီးသည့်အခါ သက်ဆိုင်ရာ ရပ်ကွက် သို့မဟုတ် ကျေးရွာအုပ်စု ပြည်သူ့ကောင်စီရုံး၊ ပြည်သူ့ရဲစခန်း၊ မြို့နယ် လူဝင်မှုကြီးကြပ်ရေးနှင့် ပြည်သူ့အင်အား ဦးစီးဌာနမှူးရုံး ထံသို့ သတင်းပေးပို့ရမည်။

[illegible] ၁၁၀၅၀၉

ပြည်ထောင်စုမြန်မာနိုင်ငံတော်အစိုးရ
အမျိုးသားစီမံကိန်းနှင့်စီးပွားရေးဖွံ့ဖြိုးတိုးတက်မှုဝန်ကြီးဌာန
ရင်းနှီးမြှုပ်နှံမှုနှင့်ကုမ္ပဏီများညွှန်ကြားမှုဦးစီးဌာန
ရုံးအမှတ် ၃၂၊ နေပြည်တော်

စာအမှတ်၊ ရက-၈ (ဂ)၀၀၁/၂၀၁၁(၄၇၁၇)
ရက်စွဲ၊ ၂၀၁၁ ခုနှစ်၊ မတ် လ (၂၂) ရက်

သို့

အုပ်ချုပ်မှုဒါရိုက်တာ
သန်းဖြိုးသူ သတ္တုလုပ်ငန်း ကုမ္ပဏီ လီမိတက်
အမှတ်-၇၈/အေ၊အင်းယားလမ်း၊(၁၀)ရပ်ကွက်၊
ကမာရွတ်မြို့နယ်၊ ရန်ကုန်မြို့။

အကြောင်းအရာ။ **<u>ကုမ္ပဏီ မှတ်ပုံတင် လက်မှတ် (ယာယီ) သက်တမ်းတိုးခြင်းကိစ္စ</u>**

ရည် ညွှန်း ချက် ။ ကုမ္ပဏီ၏ ၁၄-၃-၂၀၁၁ ရက်စွဲပါစာ။

၁။ အထက်ရည်ညွှန်းပါစာဖြင့် **သန်းဖြိုးသူ သတ္တုလုပ်ငန်း** ကုမ္ပဏီ လီမိတက်မှ သက်တမ်းတိုးမြှင့် ပေးပါရန် တင်ပြလာခြင်းကို (၂၂.၃.၁၁)ရက်နေ့တွင် ယာယီ သက်တမ်းတိုး မှတ်ပုံတင်လက်မှတ်ကို ထုတ်ပေးလိုက်ပါသည်။

၂။ ဤသက်တမ်းတိုး မှတ်ပုံတင် လက်မှတ်မှာ ယာယီသာ ဖြစ်သည်။ တင်ပြချက်ကို အဆင့်ဆင့် စိစစ်ပြီးနောက် အတည်ပြုချက်ရရှိပါက မှတ်ပုံတင်လက်မှတ် (မူရင်း)ဖြင့် လဲလှယ်၍ ထုတ်ပေးပါမည်။ တင်ပြချက် မပြည့်စုံ၍ အတည်ပြုချက်မရရှိပါက ဤယာယီ မှတ်ပုံတင်လက်မှတ်ကို ပယ်ဖျက်မည် ဖြစ်ကြောင်းနှင့် ငွေပေးသွင်းထားသော မှတ်ပုံတင်ကြေးငွေကိုလည်း ပြန်လည် ထုတ်ပေးမည် မဟုတ်ကြောင်း အကြောင်းကြားပါသည်။

ညွှန်ကြားရေးမှူးချုပ် (ကိုယ်စား)
(စန်းနွဲ့၊ ဒုတိယညွှန်ကြားရေးမှူး)

မိတ္တူကို -

(၁) ရုံးလက်ခံ
(၂) မျှောစာတွဲ

ဆက်တမ်းတိုး

ပြည်ထောင်စုမြန်မာနိုင်ငံတော်အစိုးရ

အမျိုးသားစီမံကိန်းနှင့် စီးပွားရေးဖွံ့ဖြိုးတိုးတက်မှုဝန်ကြီးဌာန

ကုမ္ပဏီမှတ်ပုံတင်လက်မှတ် (ယာယီ)

အမှတ် .....၇၀၉...... / ၂၀၀၈–၂၀၀၉

မြန်မာနိုင်ငံ ကုမ္ပဏီများ အက်ဥပဒေအရ ......သန်းဖြိုးသူ သတ္တုလုပ်ငန်း ကုမ္ပဏီ လီမိတက်......

.... အား ပေးရန်တာဝန် ကန့်သတ်ထားသော လီမိတက် ကုမ္ပဏီအဖြစ် ..၂၀၀၈.. နှစ်၊ ..စက်တင်ဘာ... လ၊ ..၁၁.. ရက်နေ့တွင် ယာယီမှတ်ပုံတင်ခွင့် ပြုလိုက်သည်။

စက်မှု/ထုတ်လုပ်မှု
INDUSTRIAL, PRODUCTION

(အေးကို)
ညွှန်ကြားရေးမှူးချုပ်
ရင်းနှီးမြှုပ်နှံမှုနှင့် ကုမ္ပဏီများ ညွှန်ကြားမှု ဦးစီးဌာန
ကုမ္ပဏီများမှတ်ပုံတင်အရာရှိ
ကုမ္ပဏီများမှတ်ပုံတင်ရုံး

THE GOVERNMENT OF THE UNION OF MYANMAR
MINISTRY OF NATIONAL PLANNING AND ECONOMIC DEVELOPMENT

CERTIFICATE OF INCORPORATION (TEMPORARY)

NO. ....709.............. of 2008- 2009

I hereby certify that ..THAN...PHYO..THU....MINING...COMPANY....LIMITED .... is this day incorporated under the Myanmar Companies Act and that the company is Limited.

Temporarily given under my hand at Nay Pyi Taw this ....ELEVENTH....... day of ....SEPTEMBER., TWO..THOUSAND..AND..EIGHT..

စက်ရုံအလုပ်ရုံ တည်ရှိရာအရပ်သည်
စက်မှုလက်မှုဇုံကွ ဖြစ်စေရမည်။
(သို့မဟုတ်) လူနေရပ်ကွက်နှင့်ကင်း
လွတ်ရာအရပ်၌ဖြစ်စေရမည်။

(AYE KO)
DIRECTOR GENERAL
Directorate of Investment and Company Administration
Registrar of Joint Stock Companies
Companies Registration Office

ဤကုမ္ပဏီမှတ်ပုံတင်လက်မှတ် (ယာယီ) သည် မှတ်ပုံတင်ရက်စွဲ (၂၂.၇.၂၀၁၁) မှ (၂၁.၉.၂၀၁၁) ရက်နေ့အထိ (၆၀) သက်တမ်းအတွက်သာဖြစ်သည်။ ယာယီသက်တမ်းမကုန်ဆုံးမီ အမြဲတမ်းမှတ်ပုံတင်လက်မှတ်(မူရင်း) နှင့် လဲလှယ်ရမည်ဖြစ်ပါသည်။

ညွှန်ကြားရေးမှူးချုပ် (ကိုယ်စား)
(စန်းနွဲ့-ဒုတိယညွှန်ကြားရေးမှူး)

အောက်ဖော်ပြပါ လုပ်ငန်းရည်ရွယ်ချက်များအနက် (၄) မျိုးကိုသာ လုပ်ကိုင်ခွင့်ပြုပါသည်။

(၁) ~~လယ်ယာကိုင်းကျွန်းနှင့် ဥယျာဉ်ခြံမြေထွက် ကုန်ပစ္စည်းများကို စိုက်ပျိုးခြင်း၊ ထုတ်လုပ်ခြင်း၊ ရိတ်သိမ်းခြင်း၊ တာရှည်ခံအောင်ပြုပြင်ခြင်း၊ ထုတ်ပိုးခြင်း၊ ကြိတ်ခွဲခြင်းနှင့် ကုန်ထုတ်လုပ်ခြင်း။~~

(၂) ~~(ကျွန်းမှအပ) သစ်နှင့် သစ်တောထွက်ပစ္စည်းများအား (သက်ဆိုင်ရာဌာန၏ခွင့်ပြုချက်ဖြင့်) ခုတ်လှဲခြင်း၊ ထုတ်ယူခြင်း၊ ခွဲစိတ်ခြင်း၊ ကုန်ထုတ်လုပ်ခြင်း၊ တာရှည်ခံအောင်ပြုပြင်ခြင်းနှင့် အသားသေစေခြင်း။~~

(၃) ~~တိရစ္ဆာန်မွေးမြူခြင်းနှင့် တိရစ္ဆာန်ထွက်ကုန်ပစ္စည်းများအား ပြုပြင်ထုတ်လုပ်ခြင်း၊ စည်သွပ်ခြင်း။~~

(၄) ~~ရေထွက်ကုန်ပစ္စည်းများအား ဖမ်းယူခြင်း၊ တာရှည်ခံအောင်ပြုပြင်ခြင်း၊ ကြိတ်ခွဲခြင်း၊ စည်သွပ်ခြင်းနှင့် ပြုပြင်ထုတ်လုပ်ခြင်း။~~

(၅) ~~ဓါတ်မြေဩဇာ၊ ပိုးသတ်ဆေးနှင့် တိရစ္ဆာန်စာအစာများ ထုတ်လုပ်ခြင်း၊~~

(၆) ~~လူသုံးကုန်ပစ္စည်းများ ထုတ်လုပ်ခြင်း။~~

(၇) ~~အိမ်သုံးကုန်ပစ္စည်းများ ထုတ်လုပ်ခြင်း။~~

(၈) ယာဉ်နှင့်စက်ကိရိယာများ၊ အပိုပစ္စည်းမျာ. ထုတ်လုပ်ခြင်း၊

(၉) ~~လက်မှုအနုပညာပစ္စည်းများ၊ ယွန်းထည်များနှင့် ပရိဘောဂများ ထုတ်လုပ်ခြင်း။~~

(၁၀) ~~ဆောက်လုပ်ရေးပစ္စည်းများနှင့်သုတ်ဆေးများ ထုတ်လုပ်ခြင်း၊~~

(၁၁) စက်ရုံသုံးပစ္စည်းများ ထုတ်လုပ်ခြင်း၊

(၁၂) လျှပ်စစ်နှင့်အီလက်ထရောနစ် ကုန်ပစ္စည်းများ ထုတ်လုပ်ခြင်း၊

(၁၃) ~~အထည်အလိပ်နှင့် အဝတ်အထည်များ ထုတ်လုပ်ခြင်း၊~~

(၁၄) အစိုးရ၏ ခွင့်ပြုချက်ဖြင့် သတ္တုရှာဖွေခြင်း၊ တူးဖော်ခြင်း၊ ထုတ်လုပ်ခြင်း၊ ပြုပြင်ခြင်းနှင့် ထွက်ရှိသောကုန်ပစ္စည်းများကို ရောင်းချခြင်းလုပ်ကိုင်ရန်။

ညွှန်ကြားရေးမှူးချုပ် (ကိုယ်စား)
(စန်းနွဲ့-ဒုတိယညွှန်ကြားရေးမှူး)

COMPANIES REGISTRATION OFFICE
02319

FORM VI

RETURN OF ALLOTMENTS
THE MYANMAR COMPANIES ACT.

(See Section 104)

(To be filed with the Registrar within one month after the Allotment is made)

Return of allotment from the 23 of October 2009
on the of 200 of the THAN PHYO THU MINING CO.,LTD.

Made pursuant to Section 104(1)

Number of the shares allotted payable in cash ...... 110 Shares

" " " " .....

Nominal amount of the shares so allotted ...Ks.11,000,000/-

" " " " .....

Amount paid or due and payable on each such share Ks.100,000/-

" " " " ..... (fully paid up)

Number of ordinary shares allotted for a consideration other than cash

Nominal amount of the ordinary shares so allotted .....

Amount to be treated as paid on each such share .....

The consideration for which such share have been allotted is as follows:-

---

NOTE: In making a return of allotments under Section 104(1) the Myanmar Companies Act., it is to be noted that-

1. When a return includes several allotments made on different dates, the actual date of only the first and last of such allotment should be entered at the tip of the front page, and the registration of the return should be effected within one month of the first date.

2. When a return relates to one allotment only, made on one particular date, that date only should be inserted and the spaces for the second date struck out and the world made substituted for the world "From" after the world "allotments" above.

Here insert name of Company.
Distinguish between preference, ordinary, or other description of shares.

U Kyaw Lwin
Managing Director
Than Phyo Thu Mining Co., Ltd.

Presented for filing by : U KYAW LWIN (M.D)

Name, Address and Description of Allotees

Names & N.R.C No	Address	Description	Number of Shares Allotted	
			Preference	Ordinary
1. U Kyaw Lwin 6/Ka Tha Na (Naing) 004738	No.280,Padauk Street, Annawar Ward, Kawthaung Township, Taninthayi Division.	Merchant		100 Shares
2. U Than Soe 6/Ma Ah Ya (Naing) 029131	No.(78)(A),Inya Road, Ward No.(10), Kamayut Township, Yangon Division.	Merchant		10 Shares
			Total	110 Shares

U Kyaw Lwin
Managing Director
Than Phyo Thu Mining Co., Ltd.

Signature

Date 23rd day of October 2009.

FORM XXVI

PARTICULARS OF DIRECTORS, MANAGERS AND MANAGING AGENTS AND OF ANY CHANGES THEREIN

(Myanmar Companies Act, See Section 87)

Name of Company : THAN PHYO THU MINING CO., LTD.

Presented by : U KYAW LWIN(MD)

The present christian name or names of surnames	Nationality, National Registration Card No.	Usual Residential Address	Other Business Occupation	Changes
1. U Kyaw Lwin	Myanmar 6/Ka Tha Na (Naing)004738	No.(280),Padauk Street Annawar Ward Kawthaung Township,Tanintharyi Division.	Merchant	Appointed as Managing Director w.e.f 23.10.2009.
2. U Than See	Myanmar 6/Ma Ah Ya (Naing)029131	No.(78/A),Innya Road,Ward No.(10), Kamayut Township,Yangon Division.	Merchant	Changed from Managing Director to Director w.e.f 23.10.2009
3. Daw Thin Thin Khine	Myanmar 12/Ka Ma Ya (Naing)033032	No.(1/B),Innya Road,Ward No.(10), Kamayut Township,Yangon Division.	Merchant	Director
4.				

NOTE : (1) A complete list of the Directors or Managers or Managing Agents shown as existing in the last particulars.

(2) A note of the changes since the last list should be made in the column for "Changes" by placing against the new Director's name the word "in place of ...." and by writing against any former Director's name the word "dead" "resigned" or as the case may be giving the date of change against the entry.

Signature ...U Kyaw Lwin...

Designation ...Managing Director Than Phyo Thu Mining Co., Ltd....

Dated this 23.10.2009

REGISTRATION OFFICE

FORM XXVI

PARTICULARS OF DIRECTORS, MANAGERS AND MANAGING AGENTS AND OF ANY CHANGES THEREIN

(Myanmar Companies Act, See Section 87)

Name of Company : THAN PHYO THU MINING CO., LTD.

Presented by : U KYAW LWIN(MD)

The present christian name or names of surnames	Nationality, National Registration Card No.	Usual Residential Address	Other Business Occupation	Changes
4. Daw Chan Myae Tha	Myanmar 6/Ka Tha Na (Naing)038264	No.(78/A),Inya Road,Ward No.(10), Kamayut Township,Yangon Division.	Mercahnt	Director
5. U Htay Min	Myanmar 12/Ka Ma Ya (Naing)050465	No.(1/B),Inya Road,Ward No.(10), Kamayut Township,Yangon Division.	Merchant	Appointed as Director w.e.f 23.10.2009
6. U Htay Win	Myanmar 6/Ka Tha Na (Naing)000403	No.288,Padauk Street,Annawar Ward, Kawthaung Township,Tanintharyi Division.	Merchant	Appointed as Director w.e.f 23.10.2009

NOTE : (1) A complete list of the Directors or Managers or Managing Agents shown as existing in the last particulars.
(2) A note of the changes since the last list should be made in the column for "Changes" by placing against the new Director's name the word "in place of ...." and by writing against any former Director's name the word "dead" "resigned" or as the case may be giving the date of change against the entry.

Dated this 23 October 2009.

Signature ....

U Kyaw Lwin

Designation .... Managing Director ....

Than Phyo Thu Mining Co.

မြန်မာနိုင်ငံ ကုမ္ပဏီများ အက်ဥပဒေ

အစုရှယ်ယာများဖြင့် ပေးရန်တာဝန် ကန့်သတ်ထားသော အများနှင့် မသက်ဆိုင်သည့်ကုမ္ပဏီ

သန်းဖြိုးသူသဏ္ဍာန်လုပ်ငန်း ကုမ္ပဏီ လီမိတက်

၏

သင်းဖွဲ့မှတ်တမ်း

နှင့်

သင်းဖွဲ့စည်းမျဉ်းများ

❖ ❖ ❖ ❖

THE MYANMAR COMPANIES ACT

PRIVATE COMPANY LIMITED BY SHARES

Memorandum Of Association

AND

Articles Of Association

OF

COMPANY LIMITED

မြန်မာနိုင်ငံ ကုမ္ပဏီများ အက်ဥပဒေ

အစုရှယ်ယာများဖြင့် ပေးရန်တာဝန် ကန့်သတ်ထားသော အများနှင့် မသက်ဆိုင်သည့် ကုမ္ပဏီ

သန်းဖြိုး သုသဏ္ဍာလုပ်ငန်း ကုမ္ပဏီ လီမိတက်

၏

သင်းဖွဲ့မှတ်တမ်း

❖ ❖ ❖ ❖ ❖ ❖ ❖

၁။ ကုမ္ပဏီ၏ အမည်သည် " သန်းဖြိုး သုသဏ္ဍာလုပ်ငန်း ကုမ္ပဏီ လီမိတက် " ဖြစ်ပါသည်။

၂။ ကုမ္ပဏီ၏ မှတ်ပုံတင် အလုပ်တိုက်သည် ပြည်ထောင်စု မြန်မာနိုင်ငံတော်အတွင်း တည်ရှိရမည်။

၃။ ကုမ္ပဏီ တည်ထောင်ရခြင်း၏ ရည်ရွယ်ချက်များမှာ တစ်ဖက်စာမျက်နှာပါအတိုင်း ဖြစ်ပါသည်။

၄။ အစုဝင်များ၏ ပေးရန်တာဝန်ကို ကန့်သတ်ထားသည်။

၅။ ကုမ္ပဏီ၏ သတ်မှတ်မ.တည်ငွေရင်းသည် ကျပ် ၁,၀၀၀,၀၀၀,၀၀၀ /-(ကျပ် - သန်း တစ်ထောင် တိတိ) ဖြစ်၍ ငွေကျပ် ၁၀၀,၀၀၀/-(ကျပ် - တစ်သိန်း တိတိ) တန် အစုရှယ်ယာပေါင်း (၁၀,၀၀၀) ခွဲထားပါသည်။ ကုမ္ပဏီ၏ ရင်းနှီးငွေကိုကုမ္ပဏီ၏ စည်းမျဉ်းများနှင့် လက်ရှိတရားဝင် တည်ဆဲဖြစ်နေသော တရားဥပဒေပြဋ္ဌာန်းချက်များနှင့် အညီ အထွေထွေ သင်းလုံးကျွတ် အစည်းအဝေး၌ တိုးမြှင့်နိုင်ခွင့်၊ လျှော့ချနိုင်ခွင့် နှင့် ပြင်ဆင်နိုင်ခွင့် အာဏာရှိစေရမည်။

စက်မှုလက်မှုနှင့်ထုတ်လုပ်မှုလုပ်ငန်း ရည်ရွယ်ချက်

၁။ နိုင်ငံတော်အစိုးရက ခွင့်ပြုထားသော အောက်ဖော်ပြပါကုန်ပစ္စည်းများကို ထုတ်လုပ်ခြင်း၊ စိုက်ပျိုးခြင်း၊ကြိတ်ခွဲခြင်းနှင့် ပြုပြင်ခြင်း စသည့်လုပ်ငန်းများ ဆောင်ရွက်ရန်အတွက် မိမိတစ်ဦးတည်းဖြစ်စေ မည်သည့် ပြည်တွင်းပြည်ပပုဂ္ဂိုလ်များ နှင့်ဖက်စပ်၍ဖြစ်စေ လုပ်ကိုင်ရန်။

(က) လယ်ယာကိုင်းကျွန်းနှင့် ဥယျာဉ်ခြံမြေထွက် ကုန်ပစ္စည်းများကို စိုက်ပျိုးခြင်း၊ ထုတ်လုပ်ခြင်း၊ ရိတ်သိမ်းခြင်း၊ တာရှည်ခံအောင်ပြုပြင်ခြင်း၊ ထုတ်ပိုးခြင်း၊ ကြိတ်ခွဲခြင်းနှင့် ကုန်ထုတ်လုပ်ခြင်း။

(ခ) (ကျွန်းမှအပ) သစ်နှင့် သစ်တောထွက်ပစ္စည်းများအား (သက်ဆိုင်ရာဌာန၏ ခွင့်ပြုချက်ဖြင့်) ခုတ်လှဲခြင်း၊ ထုတ်ယူခြင်း၊ ခွဲစိတ်ခြင်း၊ ကုန်ထုတ်လုပ်ခြင်း၊ တာရှည်ခံအောင်ပြုပြင်ခြင်းနှင့် အသားသေစေခြင်း။

(ဂ) တိရစ္ဆာန်မွေးမြူခြင်းနှင့် တိရစ္ဆာန်ထွက်ကုန်ပစ္စည်းများအား ပြုပြင်ထုတ်လုပ်ခြင်း၊ စည်သွပ်ခြင်း။

(ဃ) ရေထွက်ကုန်ပစ္စည်းများအား ဖမ်းယူခြင်း၊ တာရှည်ခံအောင်ပြုပြင်ခြင်း၊ ကြိတ်ခွဲခြင်း၊ စည်သွပ်ခြင်းနှင့် ပြုပြင်ထုတ်လုပ်ခြင်း။

(င) ဓါတ်မြေဩဇာ၊ ပိုးသတ်ဆေးနှင့် တိရစ္ဆာန်အစားအစာများထုတ်လုပ်ခြင်း။

(စ) လူသုံးကုန်ပစ္စည်းများ ထုတ်လုပ်ခြင်း။

(ဆ) အိမ်သုံးကုန်ပစ္စည်းများ ထုတ်လုပ်ခြင်း။

(ဇ) ယာဉ်နှင့်စက်ကိရိယာများ၊ အပိုပစ္စည်းများ ထုတ်လုပ်ခြင်း။

(ဈ) လက်မှုအနုပညာပစ္စည်းများ၊ ယွန်းထည်များနှင့် ပရိဘောဂများ ထုတ်လုပ်ခြင်း။

(ည) ဆောက်လုပ်ရေးပစ္စည်းများနှင့်သုတ်ဆေးများ ထုတ်လုပ်ခြင်း။

(ဋ) စက်ရုံသုံးပစ္စည်းများ ထုတ်လုပ်ခြင်း။

(ဌ) လျှပ်စစ်နှင့်အီလက်ထရောနစ် ကုန်ပစ္စည်းများ ထုတ်လုပ်ခြင်း။

(ဍ) အထည်အလိပ်နှင့် အဝတ်အထည်များ ထုတ်လုပ်ခြင်း။

(ဎ) အစိုးရ၏ ခွင့်ပြုချက်ဖြင့် သတ္တုရှာဖွေခြင်း၊ တူးဖော်ခြင်း၊ ထုတ်လုပ်ခြင်း၊ ပြုပြင်ခြင်းနှင့် ထွက်ရှိသောကုန်ပစ္စည်းများကို ရောင်းချခြင်းလုပ်ကိုင်ရန်၊

၂။ အထက်ဖော်ပြပါ လုပ်ငန်းများတွင် လိုအပ်သည့် စက်ကိရိယာများ၊ အပိုပစ္စည်းများ၊ ကုန်ကြမ်းပစ္စည်းများနှင့် အခြားသောပစ္စည်းများကို ပြည်ပမှတင်သွင်းရန်နှင့် ထွက်ရှိလာသော ကုန်ချောများ တစ်စိတ်တစ်ဒေသကုန်ချောများကို ပြည်တွင်းပြည်ပတွင် လက်လီလက်ကားရောင်းချရန်၊

၃။ ကုမ္ပဏီမှသင့်လျော် လျှောက်ပတ်သည်ဟု ယူဆပါက ကုမ္ပဏီ၏ စီးပွားရေးလုပ်ငန်းတွင် အကျိုးရှိစေရန်အတွက် မည်သည့်ပုဂ္ဂိုလ်၊ စီးပွားရေးအဖွဲ့အစည်း၊ ကုမ္ပဏီ၊ ဘဏ် သို့မဟုတ် ငွေကြေးအဖွဲ့အစည်းထံမှမဆို ငွေချေးယူရန်၊

ခြွင်းချက်။ ကုမ္ပဏီသည် အထက်ဖော်ပြပါ ရည်ရွယ်ချက်များကို ပြည်ထောင်စုမြန်မာနိုင်ငံတော်အတွင်း၌ဖြစ်စေ၊ အခြားမည်သည့်အရပ်ဒေသ၌ဖြစ်စေ၊ အချိန်ကာလအလိုက် တည်မြဲနေသော တရားဥပဒေများ၊ အမိန့်ကြော်ငြာစာများ၊ အမိန့်များက ခွင့်ပြုထားသည့် လုပ်ငန်းများမှအပ အခြားလုပ်ငန်းများကို လုပ်ကိုင်ဆောင်ရွက်ခြင်းမပြုပါ။ ထို့အပြင် ပြည်ထောင်စုမြန်မာနိုင်ငံတော် အတွင်း၌ အချိန်ကာလ အားလျော်စွာ တည်မြဲနေသည့် တရားဥပဒေပြဋ္ဌာန်းချက်များ၊ အမိန့်ကြော်ငြာစာများ၊ အမိန့်များနှင့် လျော်ညီသင့်တော်ခြင်း၊ သို့မဟုတ် ခွင့်ပြုထားခြင်းရှိမှသာလျှင် လုပ်ငန်းများကိုဆောင်ရွက်မည်ဟု ခြွင်းချက်ထားရှိပါသည်။

အောက်တွင် အမည်၊ နိုင်ငံသား၊ နေရပ်နှင့် အကြောင်းအရာစုံလင်စွာပါသော မဲဆန္ဒရှင် လက်မှတ်ရေးထိုးသူ ကျွန်ုပ်တို့ ကိုယ်စိတ်ကိုယ်ငှသည် ဤသင်းဖွဲ့မှတ်တမ်းအရ ကုမ္ပဏီဘစ်ခုဖွဲ့စည်းရန် လိုလားသည့်အလျောက် ကျွန်ုပ်တို့၏ အမည်အသီးသီးနှင့် ယှဉ်တွဲ၍ပြထားသော အစုရှယ်ယာများကို ကုမ္ပဏီ၏ မတည်ရင်းနှီးငွေရင်း အစုရှယ်ယာများကြရန် သဘောတူကြပါသည်။

စဉ်	အစုထည့်ဝင်သူများ၏ အမည်၊ နေရပ်လိပ်စာနှင့် အပေါင်အကိုင်	နိုင်ငံသားနှင့် အမျိုးသား မှတ်ပုံတင်အမှတ်	ဝယ်ယူသော အစုရှယ်ယာ ဦးရေ	ထိုးမြဲလက်မှတ်
၁။	ဒေါ်သင်းသင်းခိုင် အမှတ်(၁/ဘီ)၊အင်းယားလမ်း၊ (၁၀)ရပ်ကွက်၊ကမာရွတ်မြို့နယ်၊ ရန်ကုန်တိုင်း။ (ကုန်သည်)	မြန်မာ ၁၂/ကမရ (နိုင်) ၀၃၃၀၃၂	၂၅၀	Thin
၂။	ဒေါ်ရှမ်းမြေ့သူ အမှတ်(၇၀/အေ)၊အင်းယားလမ်း၊ (၁၀)ရပ်ကွက်၊ကမာရွတ်မြို့နယ်၊ ရန်ကုန်တိုင်း။ (ကုန်သည်)	မြန်မာ ၆/ကသန (နိုင်) ၀၃၀၂၆၄	၂၅၀	Myae
၃။				

ရန်ကုန်။ နေ့စွဲ၊ ၂၀၀၀ ခုနှစ်၊ ဩဂုတ်လ၊ ရက်။

အောက်ပါလက်မှတ်ရှင်များသည် ကျွန်ုပ်တို့၏ရှေ့မှောက်တွင် လက်မှတ်ရေးထိုးကြပါသည်။

Daw Khin Saw Win (LL.B)
dvocate (7060)
Building 2'4 Room -15, Yankin
.. 22 101 09 5187033

မြန်မာနိုင်ငံ ကုမ္ပဏီများ အက်ဥပဒေ

အစုရှယ်ယာများဖြင့် မပေးရန်တာဝန် ကန့်သတ်ထားသော အများနှင့်မသက်ဆိုင်သည့် ကုမ္ပဏီ

သန်းဖြိုးသူသဏ္ဍာလုပ်ငန်း ကုမ္ပဏီ လီမိတက်

၏

သင်းဖွဲ့စည်းမျဉ်းများ

❖ ❖ ❖ ❖ ❖ ❖ ❖

၁။ ဤသင်းဖွဲ့စည်းမျဉ်းနှင့် လိုက်လျောညီထွေမဖြစ်သည့် စည်းမျဉ်းများမှအပ၊ မြန်မာနိုင်ငံ ကုမ္ပဏီများအက်ဥပဒေ နောက်ဆက်တွဲ ပထမဇယားပုံစံ 'က' ပါ စည်းမျဉ်းများသည် ဤကုမ္ပဏီနှင့် သက်ဆိုင်စေရမည်။ မြန်မာနိုင်ငံ ကုမ္ပဏီများ အက်ဥပဒေပုဒ်မ ၁၇(၂)တွင် ဖော်ပြပါရှိသည့် မလိုက်နာ မနေရ စည်းမျဉ်းများသည် ဤကုမ္ပဏီနှင့် အစဉ်သဖြင့် သက်ဆိုင်စေရမည်။

အများနှင့် မသက်ဆိုင်သော ကုမ္ပဏီ

၂။ **ဤကုမ္ပဏီသည် အများနှင့် မသက်ဆိုင်သည့် ကုမ္ပဏီဖြစ်၍ အောက်ပါသတ်မှတ်ချက်များသည် အကျိုးသက်ရောက်စေရမည်။**

(က) ဤကုမ္ပဏီက ခန့်အပ်ထားသော ဝန်ထမ်းများမှအပ၊ ဤကုမ္ပဏီ၏ အစုရှင်အရေအတွက်ကို ငါးဆယ်အထိသာ ကန့်သတ်ထားသည်။

(ခ) ဤကုမ္ပဏီ၏ အစုရှယ်ယာ သို့မဟုတ် ဒီဘင်ချာ သို့မဟုတ် ဒီဘင်ချာစတော့(ခ်) တစ်ခုခုအတွက် ငွေထည့်ဝင်ရန်အများပြည်သူတို့အား ကမ်းလှမ်းခြင်းမပြုလုပ်ရန် တားမြစ်ထားသည်။

မ,တည်ရင်းနှီးငွေနှင့် အစုရှယ်ယာ

၃။ ကုမ္ပဏီ၏ သတ်မှတ် မ,တည်ငွေရင်း မှာ ကျပ် ၁,၀၀၀,၀၀၀,၀၀၀ /-(ကျပ် သန်း တစ်ထောင် - တိတိ) ဖြစ်၍ ငွေကျပ် ၁၀၀,၀၀၀ /-(ကျပ် တစ်သိန်း - တိတိ) တန် အစုရှယ်ယာပေါင်း (၁၀,၀၀၀) ခွဲထားပါသည်။ ကုမ္ပဏီ၏ ရင်းနှီးငွေကို ကုမ္ပဏီ၏ စည်းမျဉ်းများ နှင့် လက်ရှိတရားဝင် တည်ဆဲဖြစ်နေသော ဟရားဥပဒေ ပြဋ္ဌာန်းချက်များနှင့်အညီ အထွေထွေသင်းလုံးကျွတ် အစည်းအဝေး၌ တိုးမြှင့်နိုင်ခွင့်၊ လျှော့ချနိုင်ခွင့်နှင့် ပြင်ဆင်နိုင်ခွင့် အာဏာရှိစေရမည်။

၄။ မြန်မာနိုင်ငံကုမ္ပဏီများ အက်ဥပဒေပါ ပြဋ္ဌာန်းချက်များကို မထိခိုက်စေလျက် အစုရှယ်ယာများသည် ဒါရိုက်တာများ၏ ကြီးကြပ်ကွပ်ကဲမှု အောက်တွင် ရှိစေရမည်။ ၎င်းဒါရိုက်တာများသည် သင့်လျော်သော ပုဂ္ဂိုလ်များအား သတ်မှတ်ချက် အခြေအနေ တစ်စုံတစ်ရာဖြင့် အစုရှယ်ယာများကို ခွဲဝေချထားခြင်း သို့မဟုတ် ယုခွဲရောင်းချခြင်းတို့ကို ဆောင်ရွက်နိုင်သည်။

၅။ အစုရှယ်ယာလက်မှတ်များကို အထွေထွေမန်နေဂျာ သို့မဟုတ် ဒါရိုက်တာအဖွဲ့က သတ်မှတ်သည့် အခြားပုဂ္ဂိုလ်များကလက်မှတ်ရေးထိုး၍ ကုမ္ပဏီ၏တံဆိပ် ရိုက်နှိပ်ထုတ်ပေးရမည်။ အစုရှယ်ယာလက်မှတ်သည် ပုံပန်းပျက်ခြင်း၊ ပျောက်ဆုံးခြင်း သို့မဟုတ် ပျက်စီးခြင်းဖြစ်ပါက အဖိုးအခဖြင့် ပြန်လည်အသစ်ပြုလုပ်ပေးမှုကို သော်လည်းကောင်း၊ ဒါရိုက်တာများက သင့်လျော်သည်ဟု ယူဆသော အခြားသက်သေခံ အထောက်အထား တစ်စုံတစ်ရာကို တင်ပြစေ၍သော်လည်းကောင်း ထုတ်ပေးနိုင်သည်။ ကွယ်လွန်သွားသော အစုရှယ်ယာရှင်တစ်ဦး၏ တရားဝင် ကိုယ်စားလှယ်ကို ဒါရိုက်တာများက အသိအမှတ် ပြုပေးရမည်ဖြစ်သည်။

၆။ ဒါရိုက်တာများသည် အစုရှင်များက ၎င်းတို့၏ အစုရှယ်ယာများအတွက် မပေးသွင်းရသေးသော ငွေများကိုအခါအားလျော်စွာ တောင်းဆိုနိုင်သည်။ အစုရှင်တိုင်းကလည်း ၎င်းတို့ထံတောင်းဆိုသည့် အကြိမ်တိုင်း အတွက် ဒါရိုက်တာများက သတ်မှတ်သည့် ပုဂ္ဂိုလ်များထံ သတ်မှတ်သည့်အချိန်နှင့် နေရာတွင် ပေးသွင်းစေရန် တာဝန်ရှိစေရမည်။ ဆင့်ခေါ်မှုတစ်ခုအတွက် အရစ်ကျပေးသွင်းစေခြင်း၊ သို့မဟုတ် ပယ်ဖျက်ခြင်း သို့မဟုတ် ရွှေ့ဆိုင်းခြင်းတို့ကို ဒါရိုက်တာများက သတ်မှတ်နိုင်သည်။

ဒါရိုက်တာများ

၇။ သင်းလုံးကျွတ် အစည်းအဝေးက တစ်စုံတစ်ရာ သတ်မှတ်ပြဋ္ဌာန်းမှု မပြုလုပ်သမျှ ဒါရိုက်တာများ၏ အရေအတွက်သည် (၂)ဦး ထက်မနည်း၊ (၁ ၀) ဦးထက်မများစေရ။
ပထမဒါရိုက်တာများသည် -

(၁) ဒေါ်သင်းသင်းဆိုင်

(၂) ဒေါ်ရှမ်းမြေ့သူ

(၃)

(၄)

(၅) တို့ဖြစ်ကြပါသည်။

၈။ ဒါရိုက်တာများသည် ၎င်းတို့အနက်မှ တစ်ဦးကို မန်နေဂျင်းဒါရိုက်တာအဖြစ် အချိန်အခါအလိုက် သင့်လျော်သော သတ်မှတ်ချက်များ၊ ဥက္ကာပူဇော်ခများဖြင့် ခန့်ထားရမည်ဖြစ်ပြီး အခါအားလျော်စွာ ဒါရိုက်တာအဖွဲ့က ပေးအပ်သော အာဏာများ အားလုံးကို ၎င်းက အသုံးပြုနိုင်သည်။

၉။ ဒါရိုက်တာတစ်ဦးဖြစ်မြောက်ရန် လိုအပ်သော အရည်အချင်းသည် ကုမ္ပဏီ၏ အစုရှယ်ယာ အနည်းဆုံး (-)စုကို ပိုင်ဆိုင်ခြင်းဖြစ်၍ ၎င်းသည် မြန်မာနိုင်ငံ ကုမ္ပဏီများအက်ဥပဒေပုဒ်မ ၈၅ ပါ ပြဋ္ဌာန်းချက်များကို လိုက်နာရန် တာဝန်ရှိသည်။

၁၀။ အစုရှယ်ယာများ လွှဲပြောင်းရန် တင်ပြချက်ကို မည်သည့် အကြောင်းပြချက်မျှ မပေးဘဲ ဒါရိုက်တာအဖွဲ့သည် ၎င်းတို့၏ပြည့်စုံ၍ ချုပ်ချယ်ခြင်းကင်းသော ဆင်ခြင်တွက်ဆမှုဖြင့် မှတ်ပုံတင်ရန် ငြင်းဆိုနိုင်သည်။

ဒါရိုက်တာများ၏ ဆောင်ရွက်ချက်များ

၁၁။ ဒါရိုက်တာများသည် ၎င်းတို့သင့်လျော်သည် ထင်မြင်သည့်အတိုင်း လုပ်ငန်းဆောင်ရွက်ရန် တွေ့ဆုံ ဆွေးနွေးခြင်း၊ အစည်းအဝေး ရွှေ့ဆိုင်းခြင်း၊ အချိန်မှန်စည်းဝေးခြင်း၊ အစည်းအဝေးအထမြောက်ရန် အနည်းဆုံး ဒါရိုက်တာဦးရေ သတ်မှတ်ခြင်းတို့ကို ဆောင်ရွက်နိုင်သည်။ ယင်းသို့ မသတ်မှတ်ပါက ဒါရိုက်တာနှစ်ဦး တက်ရောက်လျှင် အစည်းအဝေးထမြောက်ရမည်။ အစည်းအဝေးတွင် မည်သည့်ပြဿနာမဆို ပေါ်ပေါက်ပါက မန်နေဂျင်းဒါရိုက်တာ၏အဆုံးအဖြတ်သည် အတည်ဖြစ်ရမည်။ မည်သည့် ကိစ္စများကိုမဆို မဲခွဲဆုံးဖြတ်ရာတွင် မဲအရေအတွက် တူနေပါက သဘာပတိသည် ဒုတိယမဲ သို့မဟုတ် အနိုင်မဲကို ပေးနိုင်သည်။

၁၂။ ဒါရိုက်တာများ၏ အစည်းအဝေးကို မည်သည့်ဒါရိုက်တာကမဆို အချိန်မရွေး ခေါ်နိုင်သည်။

၁၃။ ဒါရိုက်တာအားလုံးက လက်မှတ်ရေးထိုး၍သော ရေးသားထားသည့်ဆုံးဖြတ်ချက်တစ်ရပ်သည် နည်းလမ်းတကျ ခေါ်ယူကျင်းပသော အစည်းအဝေးက အတည်ပြုသည့် ဆုံးဖြတ်ချက်ကဲ့သို့ပင် ကိစ္စအားလုံး အတွက် အကျိုးသက်ရောက်စေရမည်။

ဒါရိုက်တာများ၏ လုပ်ပိုင်ခွင့်နှင့်တာဝန်များ

၁၄။ မြန်မာနိုင်ငံ ကုမ္ပဏီများအက်ဥပဒေ နောက်ဆက်တွဲဇယားပုံစံ (က)ပါ စည်းမျဉ်းအပိုဒ် ၇၁ တွင် ပေးအပ်ထားသော အထွေထွေ အာဏာများကို မထိခိုက်စေဘဲဒါရိုက်တာများသည် အောက်ဖော်ပြပါ အာဏာများ ရှိရမည်ဟု အတိအလင်း ထုတ်ဖော်ကြေညာသည်။ အာဏာဆိုသည်မှာ -

(၁) ဒါရိုက်တာများက သင့်လျော်သည်ဟုယူဆသော တန်ဖိုးနှင့်စည်းကမ်းများ၊ အခြေအနေများ သတ်မှတ်၍ ကုမ္ပဏီကရယူရန်အာဏာရှိသည့် မည်သည့်ပစ္စည်း၊ အခွင့်အရေးများ၊ အခွင့်အလမ်းများကိုမဆိုဝယ်ယူရန် သို့မဟုတ် အခြားနည်းလမ်းများဖြင့်ရယူပိုင်ဆိုင်ရန်အပြင် ကုမ္ပဏီကပိုင်ဆိုင်ခွင့်ရှိသောမည်သည့်ပစ္စည်း၊ အခွင့်အရေးများ၊ အခွင့်အလမ်းများကိုမဆို သင့်တော်သောစည်းကမ်းချက်များ သတ်မှတ်၍ရောင်းချခြင်း၊ အငှားချခြင်း၊ စွန့်လွှတ်ခြင်း၊ သို့မဟုတ် အခြားနည်းလမ်းများဖြင့် ဆောင်ရွက်ခြင်းတို့ကို ပြုလုပ်ရန်။

(၂) သင့်လျော်သောစည်းကမ်းသတ်မှတ်ချက်များဖြင့်ငွေကြေးများကိုချေးငှားရန် သို့မဟုတ်အဆိုပါချေးငှား သောငွေကြေးများကို ပြန်လည်ပေးဆပ်ရန်အတွက် အာမခံများထားရှိရန်အပြင်၊ အထူးသဖြင့် ဤကုမ္ပဏီ၏ ဒီဘင်ချာများ၊ ဒီဘင်ချာစတော့(ခ်)များ၊ ခေါ်ယူခြင်းမပြုရသေးသော ရင်းနှီးငွေများအပါအဝင် ယခုလက်ရှိနှင့် နောင်ရှိမည့် ပစ္စည်းများအားလုံး သို့မဟုတ် တစ်စိတ်တစ်ဒေသကို အပေါင်ပြု၍ ထုတ်ဝေရန်။

(၃) ဤကုမ္ပဏီက ရယူထားသော အခွင့်အရေးများ သို့မဟုတ် ဝန်ဆောင်မှုများအတွက် အားလုံး သို့မဟုတ် တစ်စိတ်တစ်ဒေသကို ငွေကြေးအားဖြင့် ပေးချေရန်၊ သို့မဟုတ် အစုရှယ်ယာများ၊ ငွေချေးစာချုပ်များ၊ ဒီဘင်ချာများ သို့မဟုတ် ဤကုမ္ပဏီ၏အခြားသော အာမခံစာချုပ်များကို ထုတ်ပေးရန်၊ ထို့အပြင် အဆိုပါ အစုရှယ်ယာများ ထုတ်ပေးရာ၌ ငွေအပြည့် ပေးသွင်းပြီးသော အစုရှယ်ယာအနေဖြင့် သော်လည်းကောင်း၊ တစ်စိတ်တစ်ဒေသ ပေးသွင်းပြီးသော အစုရှယ်ယာများ အနေဖြင့်သော်လည်းကောင်း သဘောတူညီသကဲ့သို့ ထုတ်ဝေပေးရန်နှင့် အဆိုပါ ငွေချေးစာချုပ်များ၊ ဒီဘင်ချာများ သို့မဟုတ် ကုမ္ပဏီ၏ အခြားသော အာမခံစာချုပ်များဖြင့် ထုတ်ဝေပေးရာ၌ ခေါ်ဆိုခြင်း မပြုရသေးသော ရင်းနှီးငွေများ အပါအဝင် ဤကုမ္ပဏီ၏ ပစ္စည်းအားလုံး သို့မဟုတ် တစ်စိတ်တစ်ဒေသကို အပေါင်ပြု၍ဖြစ်စေ၊ ထိုကဲ့သို့မဟုတ်ဘဲဖြစ်စေ ထုတ်ပေးရန်။

(၄) ဤကုမ္ပဏီနှင့် ပြုလုပ်ထားသော ကန်ထရိုက်စာချုပ်များ၊ တာဝန်ယူထားသည့်လုပ်ငန်းများ ပြီးစီးအောင် ဆောင်ရွက်စေခြင်း အလို့ငှာခေါ်ယူခြင်း မပြုရသေးသော ရင်းနှီးငွေများ အပါအဝင် ဤကုမ္ပဏီ၏ ပစ္စည်းရပ်များ အားလုံး သို့မဟုတ် တစ်စိတ်တစ်ဒေသကို ပေါင်နှံ၍ သော်လည်းကောင်း၊ အပေါင်ပြု၍ သော်လည်းကောင်း သို့မဟုတ် အစုရှယ်ယာများအတွက် ငွေများ တောင်းခံခေါ်ယူ၍ သော်လည်းကောင်း ခွင့်ပြုရန် သို့မဟုတ် သင့်လျော်သည့်အတိုင်း ဆောင်ရွက်ရန်။

(၅) မန်နေဂျာများ၊ အတွင်းရေးမှူးများ၊ အရာရှိများ၊ စာရေးများ၊ ကိုယ်စားလှယ်များနှင့် ဝန်ထမ်းများကိုအမြဲတမ်း၊ ယာယီ သို့မဟုတ် အထူးကိစ္စရပ်များအတွက်ခန့်ထားခြင်း၊ ရပ်စဲခြင်း၊ ဆိုင်းငံ့ခြင်းများအတွက်လည်းကောင်း၊ အဆိုပါ ပုဂ္ဂိုလ်တို့၏တာဝန်များ၊ အာဏာများ၊ လစာငွေများ၊ အခြားငွေကြေးများကို သတ်မှတ်ရာ၌ လည်းကောင်း၊ အာမခံပစ္စည်းများ တောင်းခံရာ၌ လည်းကောင်း သင့်လျော်သလို ဆောင်ရွက်ရန်၊ ထို့အပြင် အဆိုပါ ကိစ္စရပ်များတွက် ကုမ္ပဏီ၏ မည်သည့် အရာရှိကိုမဆို ကိစ္စရပ်အားလုံးကိုဖြစ်စေ၊ တစ်စိတ်တစ်ဒေသကို ဖြစ်စေ ဒါရိုက်တာများ၏ကိုယ်စား ဆောင်ရွက်နိုင်ရေးအတွက် တာဝန်လွှဲအပ်ရန်။

(၆) ဤကုမ္ပဏီ၏ ဒါရိုက်တာတစ်ဦးအား ဒါရိုက်တာရာထူးနှင့် တွဲဖက်၍ မန်နေဂျင်း ဒါရိုက်တာ၊ အထွေထွေ မန်နေဂျာ၊ အတွင်းရေးမှူး သို့မဟုတ် ဌာနခွဲ မန်နေဂျာအဖြစ် ခန့်ထားရန်။

(၇) မည်သည့် အစုရှင်ထံမှမဆို ၎င်းတို့၏ အစုရှယ်ယာများအားလုံးကို ဖြစ်စေ၊ အချို့အဝက်ကိုဖြစ်စေ စွန့်လွှတ်ခြင်းအား သဘောတူညီသောစည်းကမ်းများဖြင့် လက်ခံရန်။

(၈) ဤကုမ္ပဏီက ပိုင်ဆိုင်သော သို့မဟုတ် ပိုင်ဆိုင်ခွင့်ရှိသော သို့မဟုတ် အခြားအကြောင်းများကြောင့်ဖြစ်သော မည်သည့် ပစ္စည်းကိုမဆို ကုမ္ပဏီ၏ကိုယ်စား လက်ခံထိန်းသိမ်းထားရန်အတွက် မည်သည့်ပုဂ္ဂိုလ် သို့မဟုတ် ပုဂ္ဂိုလ်များကိုမဆို ခန့်ထားရန်နှင့် အဆိုပါ ယုံမှတ် အပ်နှံခြင်းများနှင့် ပတ်သက်၍ လိုအပ်သော စာချုပ်စာတမ်းများ ချုပ်ဆို ပြုလုပ်ရန်။

(၉) ဤကုမ္ပဏီ၏ အရေးအရာများနှင့် စပ်လျဉ်း၍ ဤကုမ္ပဏီက ပြုလုပ်သော သို့မဟုတ် ဤကုမ္ပဏီအပေါ် သို့မဟုတ် ဤကုမ္ပဏီ၏ အရာရှိများအပေါ် ပြုလုပ်သော တရားဥပဒေအရ စွဲဆို ဆောင်ရွက်မှုများကို တရားစွဲဆို၊ အရေးယူ၊ ခုခံကာကွယ်ရန် သို့မဟုတ် ခွင့်လွှတ်ရန်၊ ထို့အပြင် ဤကုမ္ပဏီက ရရန်ရှိသော ကြွေးမြီများနှင့် ဤကုမ္ပဏီအပေါ် တောင်းခံသော ကြွေးမြီများနှင့်ပတ်သက်၍ ပေးဆပ်ရန် အချိန်ကာလ ရွှေ့ဆိုင်းခွင့်ပြုခြင်း သို့မဟုတ် နှစ်ဦးနှစ်ဖက် သဘောတူ ကျေအေးခြင်းများ ပြုလုပ်ရန်။

(၁၀) ဤကုမ္ပဏီက ပေးရန်ရှိသော သို့မဟုတ် ရရန်ရှိသော ငွေတောင်းခံခြင်းများကို ဖြန်ဖြေရေး ခုံသမာဓိထံသို့ ဖြေရှင်းရန်အတွက် အပ်နှံရန်အပြင် ဖြန်ဖြေရေး ခုံသမာဓိ၏ ဆုံးဖြတ်ချက်အတိုင်း လိုက်နာဆောင်ရွက်ရန်။

(၁၁) ဤကုမ္ပဏီက ရရန်ရှိသောတောင်းဆိုချက်၊ တောင်းခံချက်များနှင့် ကုမ္ပဏီသို့ပေးရန်ရှိသော ငွေကြေးများအတွက် ပြေစာများ ပြုလုပ် ထုတ်ပေးခြင်း၊ လျှော်ပစ်ခြင်းနှင့် အခြားသောနည်းဖြင့်စွန့်လွှတ်ခြင်းများကို ပြုလုပ်ရန်။

(၁၂) လူမွဲစာရင်းခံရခြင်း၊ ကြွေးမြီး မဆပ်နိုင်ခြင်း ကိစ္စများနှင့် ပတ်သက်၍ ကုမ္ပဏီ၏ကိုယ်စား ဆောင်ရွက်ရန်။

(၁၃) ငွေလွှဲစာတမ်းများ၊ ချက်လက်မှတ်များ၊ ဝန်ခံကတိစာချုပ်များ၊ ထပ်ဆင့် လက်မှတ်ရေးထိုးခြင်းများ၊ လျှော်ပစ်ခြင်းများ၊ ကန်ထရိုက် စာချုပ်များနှင့်စာရွက်စာတမ်းများကို ကုမ္ပဏီ၏ကိုယ်စား မည်သူက လက်မှတ် ရေးထိုးခွင့်ရှိသည်ကို စိစစ်သတ်မှတ်ရန်။

(၁၄) ဒါရိုက်တာများက သင့်လျော်သည်ဟု ယူဆပါက သင့်လျော် လျော်ကန်ပတ်သောနည်းလမ်းများဖြင့် လတ်တလော အသုံးပြုရန် မလိုသေးသော ကုမ္ပဏီပိုင် ငွေများကို အာမခံပစ္စည်း ပါသည်ဖြစ်စေ၊ မပါသည်ဖြစ်စေ ရင်းနှီးမြှုပ်နှံထားရန်နှင့် စီမံခန့်ခွဲထားရန်။ ထို့အပြင် အချိန်ကာလအားလျော်စွာ မြှုပ်နှံထားသောငွေကို ပြန်လည်ရယူရန်နှင့် ပြင်ဆင်ပြောင်းလွှဲရန်။

(၁၅) ဤကုမ္ပဏီ၏ အကျိုးအတွက် ငွေကြေး စိုက်ထုတ် ကုန်ကျခံထားသော ဒါရိုက်တာ သို့မဟုတ် အခြား ပုဂ္ဂိုလ်များက ကုမ္ပဏီ၏ (လက်ရှိနှင့် နောင်တွင်ရှိမည့်) ပစ္စည်းများကို ဤကုမ္ပဏီ၏ အမည်ဖြင့်ဖြစ်စေ၊ ဤကုမ္ပဏီ၏ ကိုယ်စားဖြစ်စေ ပေါင်နှံခြင်းကို သင့်လျော်သည်ဟု ယူဆပါက ဆောင်ရွက်ခွင့်ပြုရန်။ အဆိုပါ ပေါင်နှံခြင်းဆိုရာ၌ ရောင်းချနိုင်သည့် အာဏာနှင့် အခြားသော သဘောတူညီထားသည့် တရားဝင်သဘော တူညီချက်များနှင့် ဥပဒေပြဋ္ဌာန်းချက်များပါ ပါဝင်သည်။

(၁၆) ဤကုမ္ပဏီကခန့်အပ်ထားသော မည်သည့်အရာရှိသို့မဟုတ် ပုဂ္ဂိုလ်ကိုမဆို အတိအကျဆောင်ရွက်ခဲ့သည့်လုပ်ငန်း သို့မဟုတ် ဆောင်ရွက်မှုတစ်ခုအတွက် ရရှိသော အမြတ်ငွေမှ ကော်မရှင်ပေးခြင်း သို့မဟုတ် ကုမ္ပဏီ၏ အထွေထွေ အမြတ်အစွန်းမှ ခွဲဝေပေး ခြင်းများ ပြုလုပ်ရန်နှင့် အဆိုပါကော်မရှင်များ၊ အမြတ်များခွဲဝေပေးခြင်း စသည်တို့ကို ဤကုမ္ပဏီ၏လုပ်ငန်းကုန်ကျစရိတ် တစ်စိတ်တစ်ဒေသအဖြစ် သတ်မှန်ရန်။

(၁၇) ဤကုမ္ပဏီ၏လုပ်ငန်းများ၊ အရာရှိများ ဝန်ထမ်းများနှင့် အစုရှင်များအတွက် ထုတ်ပြန်ထားသော စည်းမျဉ်းများ၊ စည်းကမ်းချက်များ၊ စည်းကမ်းဥပဒေများကို အခါအားလျော်စွာ သတ်မှတ်ခြင်း၊ ပြင်ဆင်ခြင်း၊ ဖြည့်စွက်ခြင်းများ ဆောင်ရွက်ရန်။

(၁၈) ဤကုမ္ပဏီ၏လုပ်ငန်းအတွက် ဤကုမ္ပဏီ၏အမည်ဖြင့်ဖြစ်စေ၊ ဤကုမ္ပဏီ၏ကိုယ်စားဖြစ်စေ လိုအပ်သည်ဟု ယူဆလျှင် ညှိနှိုင်းဆွေးနွေးခြင်းနှင့် ကန်ထရိုက်စာချုပ် ချုပ်ဆိုခြင်းများကို ပြုလုပ်ရန်၊ ဖျက်သိမ်းရန်နှင့် ပြင်ဆင်ရန် အပြင် အဆိုပါ ဆောင်ရွက်ချက် စာချုပ်များနှင့် ကိစ္စရပ်များကိုလည်းကောင်း ၄င်းတို့နှင့် စပ်လျဉ်းသော ကိစ္စရပ်များကို လည်းကောင်း လုပ်ကိုင်ဆောင်ရွက်ရန်။

(၁၉) ဒါရိုက်တာများက သင့်လျော်လျော်ကန်ပတ်သည်ဟု ယူဆပါက ကုမ္ပဏီ၏ စီးပွားရေးလုပ်ငန်းတွင် အကျိုးရှိစေရန်အတွက် မည်သည့် ပြည်တွင်းပြည်ပ ပုဂ္ဂိုလ်၊ စီးပွားရေး အဖွဲ့အစည်း၊ ကုမ္ပဏီ သို့မဟုတ် ဘဏ် သို့မဟုတ် ငွေကြေးအဖွဲ့အစည်းထံမှ မဆို ငွေချေးယူရန်။

အထွေထွေအစည်းအဝေးကြီးများ

၁၅။ ကုမ္ပဏီကိုဥပဒေအရ ဖွဲ့စည်းတည်ထောင်ပြီးသည့်နေ့မှ တစ်ဆယ့်ရှစ်လအတွင်း အထွေထွေသင်းလုံးကျွတ် အစည်းအဝေးကြီးကိုကျင်းပရမည်။ ထို့နောက် ဒါရိုက်တာအဖွဲ့က သတ်မှတ်ပေးသည့် အချိန်နှင့် နေရာများတွင် ပြက္ခဒိန်နှစ်တစ်နှစ်လျှင် အနည်းဆုံးတစ်ကြိမ် (နောက်ဆုံးကျင်းပသည့် အထွေထွေအစည်းအဝေးကြီးနှင့် တစ်ဆယ့်ငါးလထက် မပိုသည့်အချိန်၌) ကျင်းပရမည်။ သင်းလုံးကျွတ် အစည်းအဝေးစတင်၍ လုပ်ငန်းအတွက် ဆွေးနွေးချိန်တွင် အစည်းအဝေးအထမြောက်ရန် သတ်မှတ်သည့် အစုရှင်အရေအတွက် မတက်ရောက်သော မည်သည့်သင်းလုံးကျွတ် အစည်းအဝေးတွင်မဆို လုပ်ငန်းနှင့် ပတ်သက်၍ ဆုံးဖြတ်ဆောင်ရွက်ခြင်းမပြုရ။ ဤတွင်အခြားနည်း သတ်မှတ်ပြဋ္ဌာန်းခြင်း မရှိလျှင် ထုတ်ဝေထားသည့် မ,တည် ရင်းနှီးငွေ အစုရှယ်ယာများ၏ ငါးဆယ်ရာခိုင်နှုန်းထက်မနည်း ပိုင်ဆိုင်ကြသည့် (နှစ်ဦးထက်မနည်းသော) အစုရှင်များ ကိုယ်တိုင်တက်ရောက်လျှင် လုပ်ငန်းကိစ္စအားလုံး ဆောင်ရွက်ရန်အတွက် အစည်းအဝေးအထမြောက်သည့်ဦးရေ ဖြစ်သည်။ အကယ်၍ ကုမ္ပဏီတွင်အစုရှင်အရေအတွက် နှစ်ဦးတည်းသာရှိသည့် ကိစ္စတွင်မူ ထိုနှစ်ဦးတည်းသည်ပင်လျှင် အစည်းအဝေး အထမြောက်ရန် သတ်မှတ်သည့် အရေအတွက် ဖြစ်စေရမည်။

အမြတ်ဝေစုများ

၁၆။ သင်းလုံးကျွတ်အစည်းအဝေးတွင် ဤကုမ္ပဏီ၏ အစုရှင်များအား ခွဲဝေပေးမည့် အမြတ်ဝေစုကို ကြေညာရမည်။ သို့ရာတွင် အမြတ်ဝေစုသည် ဒါရိုက်တာများက ထောက်ခံသော ငွေပမာဏထက် မကျော်လွန်စေရ။ သက်ဆိုင်ရာနှစ်၏ အမြတ်ပမာဏ သို့မဟုတ် အခြားမခွဲဝေရသေးသည့် အမြတ်ပမာဏမှအပ အမြတ်ဝေစုကို ခွဲဝေမပေးရ။

ရုံးဝန်ထမ်းများ

၁၇။ ကုမ္ပဏီသည် လုပ်ငန်းရုံးတစ်ခုကို ဖွင့်လှစ်၍ ဆောင်ရွက်မည်ဖြစ်ပြီး အရည်အချင်း ပြည့်မီသူပုဂ္ဂိုလ်တစ်ဦးအား အထွေထွေမန်နေဂျာအဖြစ် ခန့်အပ်ရန်နှင့် အခြားအရည်အချင်း ပြည့်မီသူများအား ရုံးဝန်ထမ်းများအဖြစ် ခန့်အပ်မည်ဖြစ်သည်။ လစာ၊ ခရီးသွားလာစရိတ်နှင့် အခြားအသုံးစရိတ်များကဲ့သို့သော ဉာဏ်ပူဇော်ခများနှင့် အခကြေးငွေများကို ဒါရိုက်တာအဖွဲ့က သတ်မှတ်မည်ဖြစ်ပြီး ၎င်းသတ်မှတ်ချက်များကို သင်းလုံးကျွတ် အစည်းအဝေးက အတည်ပြုရမည်။ အထွေထွေမန်နေဂျာသည် လုပ်ငန်းရုံး၏ ထိရောက်စွာလုပ်ငန်း လည်ပတ်မှုအားလုံးအတွက် တာဝန်ရှိစေရမည်ဖြစ်ပြီး မန်နေဂျင်း ဒါရိုက်တာအားတာဝန်ခံ၍ ဆောင်ရွက်ရမည်။

ငွေစာရင်းများ

၁၈။ ဒါရိုက်တာများသည် သင့်လျော်သည့် ငွေစာရင်းစာအုပ်များကို အောက်ဖော်ပြပါ သတ်မှတ်ချက်များနှင့်အညီ ထားသိုထိန်းသိမ်း ဆောင်ရွက်ရမည်။

(၁) ကုမ္ပဏီ၏ ရငွေ၊ သုံးငွေများ၏ ပမာဏနှင့် ၎င်းရငွေ၊ သုံးငွေများ ဖြစ်ပေါ်ခြင်းနှင့် စပ်လျဉ်းသည့် အကြောင်းကိစ္စများ။

(၂) ကုမ္ပဏီ၏ ကုန်ပစ္စည်းများ ရောင်းချခြင်းနှင့် ဝယ်ယူခြင်းများ။

(၃) ဤကုမ္ပဏီ၏ ရရန်ပိုင်ခွင့်နှင့် ပေးရန်တာဝန်များ။

၁၉။ ငွေစာရင်းစာအုပ်အားလုံးကို ဤကုမ္ပဏီ၏ မှတ်ပုံတင်ထားသော လုပ်ငန်းရုံး သို့မဟုတ် ဒါရိုက်တာများက သင့်လျော်သည်ဟု ထင်မြင်ယူဆသော အခြားနေရာတွင် သိမ်းဆည်းထားရမည်ဖြစ်ပြီး၊ ရုံးချိန်အတွင်း၌ ဒါရိုက်တာများက စစ်ဆေးနိုင်ရန် ပြသထားရမည်။

စာရင်းစစ်

၂၀။ စာရင်းစစ်များကို ခန့်အပ်ထားရမည်။ ၎င်းစာရင်းစစ်များ၏ တာဝန်သည် မြန်မာနိုင်ငံ ကုမ္ပဏီများ အက်ဥပဒေ သို့မဟုတ် အခါအားလျော်စွာ ပြင်ဆင်သတ်မှတ်သည့် စည်းမျဉ်း စည်းကမ်းများနှင့် လိုက်လျောညီထွေ ဖြစ်ရမည်။

နို့တစ်စာ

၂၁။ ဤကုမ္ပဏီသည် မည်သည့်အစုရှင်ထံသို့မဆို နို့တစ်စာကို လက်ရောက်ပေးအပ်ခြင်း သို့မဟုတ် နို့တစ်စာပါသော စာကို စာတိုက်ခ ကြိုတင်ပေးထား၍ ၎င်းအစုရှင်ထံ မှတ်ပုံတင်လိပ်စာအတိုင်း စာတိုက်မှတစ်ဆင့် လိပ်မူ ပေးပို့ခြင်းအားဖြင့် ပေးပို့နိုင်သည်။

တံဆိပ်

၂၂။ ဒါရိုက်တာများသည် တံဆိပ်ကို လုံခြုံစွာထိန်းသိမ်းထားရန်အတွက် စီမံဆောင်ရွက်ရမည်။ ထိုတံဆိပ်ကို ဒါရိုက်တာများကကြိုတင်ပေးအပ်ထားသည့် ခွင့်ပြုချက်ဖြင့်မှတစ်ပါး၊ ထို့အပြင် အနည်းဆုံး ဒါရိုက်တာတစ်ဦး ရှေ့မှောက်တွင်မှ တစ်ပါး မည်သည့်အခါမျှ မသုံးရ။ တံဆိပ်ရိုက်နှိပ်ထားသည့် စာရွက်စာတမ်းတိုင်းတွင် ထိုဒါရိုက်တာက လက်မှတ်ရေးထိုးရမည်။

လျော်ကြေး

၂၃။ မြန်မာနိုင်ငံကုမ္ပဏီများ အက်ဥပဒေ ပုဒ်မ ၈၆ (ဂ) တွင် ဖော်ပြပါရှိသည့် ပြဋ္ဌာန်းချက်များ၊ လက်ရှိတရားဝင်တည်ဆဲဥပဒေပြဋ္ဌာန်းချက်များနှင့် မဆန့်ကျင်စေဘဲ ကုမ္ပဏီ၏ ဒါရိုက်တာ၊ စာရင်းစစ်၊ အတွင်းရေးမှူး သို့မဟုတ် အခြားအရာရှိ တစ်ဦးဦးမှာ မိမိ၏ တာဝန် ဝတ္တရားများကို ဆောင်ရွက်ရာ၌ဖြစ်စေ၊ ထိုတာဝန် ဝတ္တရားများနှင့် စပ်လျဉ်း၍ဖြစ်စေ ကျခံခဲ့ရသည့်စရိတ်များ၊ တောင်းခံငွေများ၊ ဆုံးရှုံးငွေများ၊ ကုန်ကျငွေများနှင့် ကြွေးမြီတာဝန်များ အတွက် ကုမ္ပဏီထံမှ လျော်ကြေး ရထိုက်ခွင့်ရှိစေရမည်။

ဖျက်သိမ်းခြင်း

၂၄။ ကုမ္ပဏီ၏ အထွေထွေအစည်းအဝေး ဆုံးဖြတ်ချက်ဖြင့် ကုမ္ပဏီအား ဖျက်သိမ်းနိုင်သည်။ ယင်းသို့ ဖျက်သိမ်းရာတွင် မြန်မာနိုင်ငံကုမ္ပဏီများ အက်ဥပဒေများနှင့် ယင်းဥပဒေများအား အခါအားလျော်စွာ ပြင်ဆင်ပြောင်းလဲထားသည့် တရားဥပဒေများတွင် ပါဝင်သည့် စည်းမျဉ်းများအတိုင်း လိုက်နာပြုလုပ်ရမည်။

အောက်တွင် အမည်၊ နိုင်ငံသား၊ နေရပ်နှင့် အကြောင်းအရာ စုံလင်စွာပါသော ဇယားတွင် လက်မှတ်ရေးထိုးသူ ကျွန်ုပ်တို့ ကိုယ်စီကိုယ်ငှသည် ဤသင်းပွဲ့စည်းမျဉ်းအရ ကုမ္ပဏီတစ်ခုဖွဲ့စည်းရန် လိုလားသည့်အလျောက် ကျွန်ုပ်တို့၏ အမည်အသီးသီးနှင့် ယှဉ်တွဲ၍ ပြထားသော အစုရှယ်ယာများကို ကုမ္ပဏီ၏ မတည်ရင်းနှီးငွေတွင် ထည့်ဝင်ရယူကြရန် သဘောတူကြပါသည်။

စဉ်	အစုထည့်ဝင်သူများ၏ အမည်၊ နေရပ်လိပ်စာနှင့် အလုပ်အကိုင်	နိုင်ငံသားနှင့် အမျိုးသား မှတ်ပုံတင်အမှတ်	ဝယ်ယူသော အစုရှယ်ယာ ဦးရေ	ထိုးမြဲလက်မှတ်
၁။	ဒေါ်သင်း သင်း ခိုင် အမှတ်(၁/ဘီ)၊အင်းယာလမ်း၊ (၁၀).ရပ်ကွက်၊ကမာရွတ်မြို့နယ်၊ ရန်ကုန်တိုင်း။ (ကုန်သည်)	မြန်မာ ၁၂/ကမရ (နိုင်) ၈၃၃၀၃၂	၂၁၀	
၂။	ဒေါ်ရှမ်း မြေ့သူ အမှတ်(ရ၀/အေ)၊အင်းယားလမ်း၊ (၁၀) ရပ်ကွက်၊ကမာရွတ်မြို့နယ်၊ ရန်ကုန်တိုင်း။ (ကုန်သည်)	မြန်မာ ၆/ကသန (နိုင်) ၀၃၀၂၆၄	၂၁၀	
၃။				

ရန်ကုန်။ နေ့စွဲ၊ ၂၀၀ ခုနှစ်၊ လ၊ ရက်။

ဩဂုတ်

အထက်ပါ လက်မှတ်ရှင်များသည် ကျွန်ုပ်၏ ရှေ့မှောက်တွင် လက်မှတ်ရေးထိုးကြပါသည်၊

Daw Khin Saw Win (LL.B)
Advocate (7060)
Building 274, Room 15, Yankin
Ph: 720193, 09 5187033

THE MYANMAR COMPANIES ACT

PRIVATE COMPANY LIMITED BY SHARES

Memorandum Of Association

OF

THAN PHYO THU MINING COMPANY LIMITED

❖ ❖ ❖ ❖ ❖ ❖ ❖

I. The name of the Company is THAN PHYO THU MINING COMPANY LIMITED.

II. The registered office of the Company will be situated in the Union of Myanmar.

III. The objects for which the Company is established are as on the next page.

IV. The liability of the members is limited.

V. The authorised capital of the Company is Ks. 1,000,000,000/- (Kyats - One Thousand Million Only) divided into (10,000) shares of Ks. 100,000 /- (Kyats One Hundred Thousand Only) each, with power in General Meeting either to increase, reduce or alter such capital from time to time in accordance with the regulations of the Company and the legislative provisions for the time being in force in this behalf.

Objectives of Industry and Manufacturing

1. To carry on the business of manufacturing, growing, milling and preserving etc; of the following commodities permitted by the Government, either solely on its own or in Joint-venture with any local or foreign partners.
   (a) Growing, producing, harvesting, preserving, packing, milling and manufacturing of agricutural and farm products.
   (b) Felling, extracting (with the permission from the authorities concerned) milling, manufacturing, preserving and seasoning of timber (excluding teak) and forest products.
   (c) Livestock breeding, processing and canning of livestock products.
   (d) Fishing, preserving, milling, canning and processing of marine products.
   (e) Producing fertilizers, insecticides and animal feeds.
   (f) Manufacturing of personal goods.
   (g) Manufacturing of household goods.
   (h) Manufacturing of vehicles, machineries and spares.
   (i) Manufacturing of arts and crafts, lacquerwares and furniture.
   (J) Manufacturing of construction materials and paints.
   (k) Manufacturing of factory utencils.
   (l) Manufacturing of electrical and electronic goods.
   (m) Manufacturing of textile, garments and clothings.
   (n) To carry on the business of exploration, exploitation, production, processing of minerals and marketing of its products with the permission of the Government.

2. To import machinery, spare parts, raw materials and others necessary for those activities mentioned above and to sell wholesale and retail finished and semi-finished products locally and abroad.
3. To borrow money for the benefit of the Company's business from any person, firm, company, bank or financial organization in the manner that the Company shall think fit.

PROVISO: Provided that the Company shall not exercise any of the above objects whether in the Union ofMyanmar or elsewhere, save in so for as it may be entitled so as to do in accordance with the Laws, Orders and Notifications in force from time to time and only subject to such permission and or approval as may be prescribed by the Laws, Orders and Notifications of the Union ofMyanmar for the time being in force

We, the several persons, whose names, nationalities, addresses and descriptions are subscribed below, are desirous of being formed into a Company in pursuance of this Memorandum of Association, and we respectively agree to take the number of shares in the capital of the Company set opposite our respective names.

Sr. No:	Name, Address and Occupation of Subscribers	Nationality & N. R. C No.	Number of shares taken	Signatures
1.	Daw Thin Thin Khine No.(1/B), Inya Road, Ward No.(10) Kamayut Township, Yangon Division. (Merchant)	Myanmar 12/Ka Ma Ya (Naing) 033032	250	
2.	Daw Chan Myae Thu No.(78/A), Inya Road, Ward No.(10), Kamayut Township, Yangon Division. (Merchant)	Myanmar 14/Ka Tha Na (Naing) 038642	250	
3.				

Yangon. Dated the day of August 20 08

It is hereby certified that the persons mentioned above put their signatures in my presence.

Daw Khin Saw Win (LL.B)
, dvocate (7060)
Building 274 Room -15, Yank
Ph. 720193, 09 5187033

THE MYANMAR COMPANIES ACT

PRIVATE COMPANY LIMITED BY SHARES

Articles Of Association

OF

THAN PHYO THU MINING COMPANY LIMITED

❖ ❖ ❖ ❖ ❖ ❖ ❖

1. The regulations contained in Table 'A' in the First Schedule to the Myanmar Companies Act shall apply to the Company save in so far as such regulations which are inconsistent with the following Articles. The compulsory regulations stipulated in Section 17 (2) of the Myanmar Companies Act shall always be deemed to apply to the Company.

PRIVATE COMPANY

2. The Company is to be a Private Company and accordingly following provisions shall have effect:-

   (a) The number of members of the Company, exclusive of persons who are in the employment of the Company, shall be limited to fifty.

   (b) Any invitation to the public to subscribe for any share or debenture or debenture stock of the Company is hereby prohibited.

CAPITAL AND SHARES

3. The Authorised Capital of the Company is Ks.1,000,000,000/- (Kyats - One Thousand Million Only) divided into(10,000) shares of K 100,000 /- (Kyats One Hundred Thousand Only) each, with power in General Meeting either to increase, reduce or alter such capital from time to time in accordance with the regulations of the Company and the legislative provisions for the time being in force in this behalf.

4. Subject to the provisions of the Myanmar Companies Act the shares shall be under the control of the Directors, who may allot or otherwise dispose of the same to such persons and on such terms and conditions as they may determine.

5 The certificate of title to share shall be issued under the Seal of the Company, and signed by the General Manager or some other persons nominated by the Board of Directors. If the share certificate is defaced, lost or destroyed, it may be renewed on payment of such fee, if any, and on such terms, if any, as to evidence and indemnity as the Directors may think fit. The legal representative of a deceased member shall be recognised by the Directors.

6. The Directors may, from time to time make call upon the members in respect of any money unpaid on their shares, and each member shall be liable to pay the amount of every call so made upon him to the persons, and at the times and places appointed by the Directors. A call may be made payable by instalments or may be revoked or postponed as the Directors may determine.

DIRECTORS

7. Unless otherwise determined by a General Meeting the number of Directors shall not be less than (2) and not more than (10).

The First Directors shall be:-

(1) Daw Thin Thin Khine

(2) Daw Chan Myae Thu

(3)

(4)

(5)

8. The Directors may from time to time appoint one of their body to the office of the Managing Director for such terms and at such remuneration as they think fit and he shall have all the powers delegated to him by the Board of Directors from time to time.

9. The qualification of a Director shall be the holding of at least (-) shares in the Company in his or her own name and it shall be his duty to comply with the provision of Section (85) of the Myanmar Companies Act.

10. The Board of Directors may in their absolute and uncontrolled discretion refuse to register any proposed transfer of shares without assigning any reason.

PROCEEDINGS OF DIRECTORS

11. The Director may meet together for the despatch of business, adjourn and otherwise regulate their meeting as they think fit and determine the quorum necessary for the transaction of business. Unless otherwise determined, two shall form a quorum. If any question arising at any meeting the Managing Director's decision shall be final. When any matter is put to a vote and if there shall be an equality of votes, the Chairman shall have a second or casting vote.

12. Any Director may at any time summon a meeting of Directors.

13. A resolution in writing signed by all the Directors shall be as effective for all purposes as a resolution passed out at meeting of the Directors, duly called, held and constituted.

POWERS AND DUTIES OF DIRECTORS

14. Without prejudice to the general power conferred by Regulation 71 of the Table "A" of the Myanmar Companies Act, it is hereby expressly declared that the Directors shall have the following powers, that is to say power:-

(1) To purchase or otherwise acquire for the Company any property, rights or privileges which the Company is authorized to acquire at such price, and generally on such terms and conditions as they think fit; also to sell, lease, abandon or otherwise deal with any property, rights or privileges to which the Company may be entitled, on such terms and conditions as they may think fit.

(2) To raise, borrow or secure the payment of such sum or sums in such manner and upon such terms and conditions in all respects as they think fit and in particular by the issue of debentures or debenture stocks of the Company charged upon all or any part of the property of the Company (both present and future) including its uncalled capital for the time being.

(3) At their discretion, to pay for any rights acquired or services rendered to the Company, either wholly or partially in cash or in shares, bonds, debentures or other securities of the Company and any such shares may be issued either as fully paid up or with such amount credited as paid up thereon as may be agreed upon; and any such bonds, debentures or other securities may be either specifically charged upon all or any part of the property of the Company and its uncalled capital or not so charged.

(4) To secure the fulfilment of any contract or engagement entered into by the Company by mortgage or charge upon all or any of the property of the Company and its uncalled capital for the time being or by granting calls on shares or in such manner as they may think fit.

(5) To appoint at their discretion, remove or suspend such Managers, Secretaries, Officers, Clerks, Agents and Servants for permanent, temporary or special services as they may from time to time think fit and to determine their duties and powers and fix their salaries or emoluments and to require security in such instances in such amount as they think fit and to depute any officers of the Company to do all or any of these things on their behalf.

(6) To appoint a Director as Managing Director, General Manager, Secretary or Departmental Manager in conjunction with his Directorship of the Company.

(7) To accept from any member on such terms and conditions as shall be agreed on the surrender of his shares or any part thereof.

(8) To appoint any person or persons to accept and hold in trust for the Company any property belonging to the Company or in which it is interested or for any other purposes and to execute and do all such deeds and things as may be requisite in relation to any such trust.

(9) To institute, conduct, defend of abandon any legal proceedings by or against the Company or its officers or otherwise concerning the affairs of the Company and also to compound and allow time for payment or satisfaction of any debts due to or of any claims and demands by or against the Company.

(10) To refer claims and demands by or against the Company to arbitration and to observe and perform the awards.

(11) To make and give receipts, releases and other discharges for money payable to the Company and for the claims and demands of the Company.

(12) To act on behalf of the Company in all matters relating to bankruptcy and insolvency.

(13) To determine who shall be entitled to sign bills of exchange, cheques, promissory notes, receipts, endorsements, releases, contracts and documents for or on behalf of the Company.

(14) To invest, place on deposit and otherwise deal with any of the moneys of the Company not immediately required for the purpose thereof, upon securities or without securities and in such manners as the Directors may think fit, and from time to time vary or realize such investments.

(15) To execute in the name and on behalf of the Company in favour of any Director or other person who may incur or be about to incur any personal liability for the benefit of the Company, such mortgages of the Company's property (present and future) as they think fit and any such mortgage may contain a power of sale and such other powers, covenants and provisions as shall be agreed on.

(16) To give any officer or other person employed by the Company a commission on the profits of any particular business or transaction or a share in the general profit of the Company and such commission or share of profit shall be treated as part of the working expenses of the Company.

(17) From time to time, to make, vary and repeal bye-laws for the regulation of the business of the Company, the officers and servants or the members of the Company or any section thereof.

(18) To enter into all such negotiations and contracts and rescind and vary all such contracts and execute and do all such acts, deeds and things in the name and on behalf of the Company as they may consider expedient for or in relation to any of the matter aforesaid or otherwise for the purposes of the Company.

(19) To borrow money for the benefit of the Company's business from any person, firm or company or bank or financial organization of local and abroad in the manner that the Directors shall think fit.

GENERAL MEETINGS

15. A general meeting shall be held within eighteen months from the date of its incorporation and thereafter at least once in every calendar year at such time (not being more than fifteen months after the holding of the last preceding general meeting) and places as may be fixed by the Board of Directors. No business shall be transacted at any general meeting unless a quorum of members is presented at the time when the meeting proceeds to business, save as herein otherwise provided Member holding not less than 50 percent of the issued shares capital (not less than two members) personally present, shall form a quorum for all purposes. And if and when in the case of there are only two number of members in the Company, those two members shall form a quorum.

DIVIDENDS

16. The Company in general meeting may declare a dividend to be paid to the members, but no dividend shall exceed the amount recommended by the Directors. No dividends shall be paid otherwise than out of the profits of the year or any other undistributed profits.

OFFICE STAFF

17. The Company shall maintain an office establishment and appoint a qualified person as General Manager and other qualified persons as office staffs. The remunerations and allowances such as salaries, travelling allowances and other expenditures incidental to the business shall be determined by the Board of Directors, and approved by the general meeting. The General Manager shall be responsible for the efficient operation of the office in every respect and shall be held accountable at all times to the Managing Director.

ACCOUNTS

18. The Directors shall cause to be kept proper books of account with respect to:-

(1) all sums of money received and expended by the Company and the matters in respect of which the receipts and expenditures take place;

(2) all sales and purchases of goods by the Company;

(3) all assets and liabilities of the Company.

19. The books of account shall be kept at the registered office of the Company or at such other place as the Directors shall think fit and shall be opened to inspection by the Directors during office hours.

AUDIT

20. Auditors shall be appointed and their duties regulated in accordance with the provisions of the Myanmar Companies Act or any statutory modifications thereof for the time being in force.